京城日報
朝刊 夕刊
發行所 京城府太平通一丁目三十一番地 合資會社 京城日報社

厦門を特別市に昇格

【南京廿七日同盟】國民政府では今回厦門市を厦門特別市に改め李思敬氏を初代特別市長に任命する旨廿六日發令した

諸軍事施設を粉碎 敵卅二機を撃破
陸鷲、再び チツタゴン フエンニー爆撃

大本營發表（廿七日十八時）帝國陸軍航空部隊は三月廿一日チツタゴン西北九十粁フエンニー飛行場を、三月廿五日チツタゴン附近の飛行場を攻撃し、左の戰果を收めたり

一、フエンニー飛行場に於いては地上にありし飛行機二機を炎上せしめ、尠くも二〇機を撃破せしめ、他に軍事施設四ケ所を炎上せしむ

二、チツタゴン附近の飛行場に於いては飛行機九機を炎上せしめ設備及び燃料集積所などを爆碎せり

三、我に損害なし

敵空軍全く慴伏す 反撃の氣配さへなし

【東京電話】ビルマ領にゲリラ的空襲を續ける東部印度の敵空軍基地に對しわがビルマ陸軍航空部隊は各地の敵航空基地に進攻しこれに痛爆を加へ、去る廿三日の如きはチツタゴン飛行場附近を奇襲し合計十五機を爆破炎上せしめたがなか一日置いて廿五日、またもやフエンニー飛行場を奇襲、敵飛行機九機を炎上せしめたほか附屬施設に大損害を與へ、また廿一日にはフエンニー飛行場に曉の大爆撃を加へ廿三機擊破炎上の大戰果を擧げた、この兩日の爆撃に於いては敵は全く反撃の氣配さへなく、わが猛攻の前に慴伏してゐる、なほ廿一日のフエンニー爆撃の戰果は當時不明だつたものが、その後偵察による寫眞撮影により明かになつた

敵の投降、日に激增
春季進攻作戰 皇軍の武威逼し

【漢口廿六日同盟】今次中支春季進攻作戰に皆り去る二月湖北の殲滅戰の火蓋が切られるや、中支軍武漢方面作戰軍の猛攻は息もつかさぬ猛進擊を續行、十八日までに白鷺湖周邊に蟠居する匪第一二、三縱隊並に百十八師を完膚なきまでに擊碎、次いで廿七日には王勁哉軍を包圍殲滅する作戰を展開、爾來湖北三角地帶の殘敵掃蕩、治安の確保に奮闘を續けてゐるが、同方面の敵敗殘部隊もこの皇軍の武威と新中國軍隊の現實の姿に戰意を喪失し、抗戰の愚を悟つて歸順投降するもの日に激增しつゝある

その一 二月十四日より開始された白鷺湖周邊殲滅戰は十八日をもつて終了、總司令彭靖は辛うじて脱走した、之と期を同じうして匪身軍第二縱隊司令兼第六戰區匪身軍代理司令金盛晉は部下を連れ北方に逃走し、爾來潛江、天門間に潛伏してゐたが、三月七日部下〇〇を率ゐて天門方面の〇〇部隊へ投降した、これに次いで十日匪身第二縱隊の敗殘部隊が、十五日には第三縱隊の敗殘部隊がそれぞれ〇〇方面のわが軍に歸順した

その二 王勁哉軍の包圍殲滅戰は廿七日終了、廿五日軍長王勁哉、三月二日參謀長李濬信と相次いで降伏し、戰前九ケ旅の兵力を誇つた同軍は全く消滅、現在までに左の如き首腦部の降服又は投降があり首腦部中の殘れるものは獨立四旅長王櫆五、三百八十三旅長趙乾坤の僅か二名に過ぎず、これも生死不明と傳へられてゐる、王勁哉軍歸順將領左の如し

王勁哉（中將）參謀長兼獨立第六旅長李濬信（少將）獨立第一旅長蘇寄武（少將）獨立第二旅長蘇境華（少將）獨立第三旅長張平海（少將）獨立第五旅長蘇振東（少將）三百八十二旅長任鶴鳴（少將）三百八十五旅長趙天倚（少將）なほこのほか團長十八名中七名が

畏し首相以下に賜謁 酒饌下賜、勞を犒はせらる

【東京電話】天皇陛下には廿八日午前十一時五十分東條首相をはじめ各國務大臣並に政府委員、各省次官、内閣書記官長、各大臣秘書官、貴衆兩院正副議長、同事務局職員等議會關係者を宮中豐明殿に召させられ親しく拜謁を仰付けられ、次いで一同に酒饌を下賜あらせられて議會開會中の勞を厚く犒はせられ、一同は感激の裡に退下、宮中を退出した

學習院卒業式

【東京電話】學習院初等科、中等科卒業證書授與式は山梨院長以下全職員參列して廿七日午前九時半から目白の學習院に於て擧行された

畏くも御在學中の皇太子殿下にはこの日御目出度く初等科第三學年の課程を御修了、新學期から第四學年に御進級あらせられるが義宮様には初等科第一學年を御修了あらせられたほか、海軍兵學校に御入學の賀陽宮治憲王殿下には中等科第四學年を御修了、久邇宮邦昭王、東久邇宮俊彦王兩殿下には同第二學年を御修了、賀陽宮健憲王殿下には同第一學年を、伏見宮博明王、賀陽宮文憲王兩殿下には初等科第五學年を、賀陽宮宗憲王殿下には同第一學年を、王世子李玖殿下には同第五學年を御修了あらせられ夫々御目出度く御進級あそばされた

秩父宮家より慰問袋御下賜 緬甸派遣軍感激

【ラングーン廿六日同盟】わがビルマ方面派遣軍は西南の最前線において鐵壁陣を布き、印緬國境および雲南國境方面に蠢動しつゝある英印軍を徹底的に擊滅しつゝあるが、今般畏くも秩父宮家よりこの將兵の勞苦を犒はせられ、御慰問袋が各部隊に下賜され、各部隊は廿六日これを拜受したが、全將兵は秩父宮家の有難き思召に深き感激を捧げ奉り、誓つて敵擊滅の決意を固め士氣愈々昂揚した

社説 櫻に薫る十勇士の芳魂

一

想ひ起す昭和十七年五月卅一日、遠く友國を距る五千哩の南濠の果に、些々たる潜航艇に身を託して勇敢にも南阿マダガスカル島の要港ディエゴ・スワレズ港と濠洲の最大軍港シドニー港に突入、港内在泊中の敵艦に捨身の肉彈攻擊を敢行、幾々の戰果をあげつゝ從容として散華した第二次特別攻擊隊の第一次發表を聽いたあの日の大いなる感激と感動を我々はいまなほ心底深く忘れ得ない。いま又海軍省の公表によつて、その快擧の詳報を知り、愈々感動の深まるのを覺える。而もその攻擊決行の日を期して、これら十勇士に對し畏くも特に二階級進級の恩命があり、また山本聯合艦隊司令長官より感狀授與されるやその偉勲は直ちに上聞に達せられたのである。十勇士の榮譽これに過ぐるものはなく、英魂必ずや異界に在つて、感涙に咽び哭かんと雖も、我々はたゞこの偉大なる勲功を前に瞑然襟を正すのみである。

二

ディエゴ・スワレズに護國の神と化した秋枝、岩瀬、竹本、高田の四勇士及シドニー灣頭の華と散つた中馬、松尾、伴、大森、芦邊、都竹の六勇士の阿修羅の如き攻擊の模樣は聽くだに悲壮忠烈、全く鬼神を哭かしめるものがある。シドニー攻擊部隊は『灣口より三哩の監水路を明月の如き心境を以て一七隻艇の潜入したり』とあり、ディエゴ・スワレズ攻擊部隊また『前夜果敢なる肉彈攻擊を敵巨艦に加へたのち覇投を敢敢し、傳家の寶刀を抜き、打ちつれて上陸、敵警備隊守の眞只中に斬つて入り、壯烈無比なる斬死を遂げた』とあるが、その旺盛なる敢鬪精神その烈々たる鬪魂は、生も死もなく、冴えかへる秋の月の如き靜かなる神境と共に潮に滿天に漲する秋霜烈々の大和魂といへよう。同じくこの光榮ある神に生を享けた我々にすらかくの如き神の如き心境に到達することは容易なことではない。ましてシドニー港の敵將グルド少將が我が勇士の敵葬祭に際してその勇武に感激し『勇士達が冷靜に決行したかゝる遠征に出發することは最高級の愛國心である』と口を極めて稱讚してゐると雖も、この七生報國の烈々たる赤誠は到底彼等に理解出來得るものではない。

三

我々は大東亞戰爭の緒戰を飾つたハワイ眞珠灣の九軍神と共に、いま又南海の十勇士を我が同胞にもつたことに限りなき矜りを感ずる。これら十勇士の世界無比の士魂こそは悠久三千年の神國の聖なる歷史と傳統が生み育んだものであると信ずるからである。而もこの第二次特別攻擊隊の十勇士は何れも年少氣鋭の若武者のみである。魂の消ゆるその最後まで攻擊効果の發揚のみを念頭にして、あくまで生還を期せなかつた年若きこの勇士の崇高なる心境から我々には多くの大教訓を今更ながら受取るのであるが、それと同時にこれら勇士の心を心として今こそ敵米英擊滅に當る決意を新たにするものである。嗚呼、忠魂萬古に芳しく、偉勲永へに薫る。その芳魂は必ずや日本民族の血脈の中に生き、皇國を見護るであらう。我々はこゝに十勇士の燦たる偉業を讚仰すると共に英靈永へに神鎭り給はんことを祈るものである。

日本の勝利こそ新生ビルマの勝利
バー・モ長官、昨夜放送

【東京電話】バー・モ長官は廿七日午後九時より東京中央放送局から『日本の諸君へ』と題して放送を行ひ大東亞戰爭完遂に邁進する決意を重ねて披瀝した、放送要旨左の如し【寫眞＝バー・モ長官】

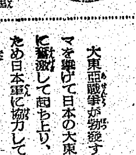

大東亞戰爭が勃發するや全ビルマを擧げて日本の大東亞戰爭遂行に感激して起ち上り、英國驅逐のため日本軍に協力して參つたことは皆様もすでに御承知のことゝ存ずる、しからば何故ビルマ人はかくも誠心誠意日本軍と協力して來たかといふと、今日までアングロサクソンの帝國主義的、壓政及び飽くなき搾取に苦しめられて來たためで、アングロサクソン諸國の戰爭目的が架空の美字麗句にかくれながら弱小の諸民族に服從を強要して犧牲に供し、假面をかぶつて世界を物によつて支配し人心を蔑視せしめんとする野望の達成にほかならぬに反し、日本の戰爭目的は東亞諸民族のために東亞地域からアングロサクソンの帝國主義的壓政搾取の勢力を打破して、眞に共存共榮を理想とする正しき東亞の新秩序を建設せんとする公正なる大義名分に存することを十分理解してゐるからである、私達ビルマ人は大東亞戰爭に於ける日本の勝利を固く信じていさゝかも疑はない、そして日本の勝利こそ同時に新生ビルマの勝利であり東亞諸民族の榮光であると信ずる、また

ビルマ人は 再度にわたる東條總理大臣閣下のビルマ獨立保證に關する聲明を承り、日本の公正なる態度に感激すると同時に益々日本に對する信賴の念を固めて來たのであるが、私は今回の日本訪問により日本の國體の崇嚴さ、日本國民上下を貫く誠忠と正義、そして日本は信義の國なることを身をもつて感得し、益々信賴の念を不動ならしめた次第である

日本は米英と異り必ずや言行一致、實行を貴ぶ信義の國なることは過般の中國における治外法權撤廢及び專管租界還附實施によつても明かである、かゝる日本の信義ある措置に感激せられた國民政府主席汪精衞閣下は同甘共苦より同生共死へといふことを叫んでをられるが、同生共死といふ言葉は日本に對する

絶對の信賴 なくしては決して出來ない言葉である、われわれも共に指すところである、わたくしはこの信賴感を深めると同時に世界東亞解放、東亞に理想的なる新秩序を建設せんとする新しき歷史の創造に挺身し得る誇りと責任を痛感するのであつて、われらは日本を中心として東亞一體化の實を擧げ、もつて新秩序建設に邁進することを期するのである

皇軍の勇敢驍勇によりビルマ全土からは敵米英軍及び重慶軍は一掃され、ビルマの民衆は今なほ彼らの飽くなきゲリラ的盲爆の犧牲となつてゐるのであるが、私たちビルマ人はかゝる敵機の盲爆に心動かすこともなく、却つて一層敵愾心を昂揚し、全ビルマ打つて一丸となり戰爭目的達成の決意を固めてゐるのである、ビルマ人多年の宿望たる獨立が、今や

日本の好意 により實現の緒につきつゝあることはビルマ人にとつては申すまでもなく非常な喜びである、私どもがこのことについて日本國民に對し如何に感謝してゐるかは今更申上げるまでもない、私はこの機會にあくまで日本と協力することにより、この御好意に報ゆる覺悟であることを確言する次第である

厦門共同租界還附
細目取極 歷史的調印式終る

【南京廿七日同盟】厦門鼓浪嶼共同租界の還附實施に關する細目取極め及び同諒解事項の日華調印式は春雨煙る廿七日午後三時廿分より國府外交部會議室において日本側重光大使、中國側褚民誼外交部長との間に嚴肅に行はれ、同卅五分歷史的調印を完了、兩代表それぞれ挨拶を交して式を終つた、なほ鼓浪嶼共同租界の回收實施はさきに交渉を見た八專管租界並に北京公使館區域の還附と同樣卅日の國府還都三周年記念當日を期して行はれるものである

【東京電話】さきに國民政府との間に專管租界並に北京公使館區域の行政權返還實施に關する取極めを行ひ、來る卅日を期してこれが實施を決定した帝國政府は、更に一月九日締結の日華協定第四條に基づき、帝國が關與せる共同租界中、厦門鼓浪嶼共同租界回收に關し獨て重光駐華大使をして褚外交部長との間に交渉を行はしめつゝあつたが、今回彼我の意見全く一致を見たので、廿七日南京において右實施に關する取極め並に諒解事項が重光大使と褚外交部長との間に署名調印せられ、廿七日午後四時情報局から左の如く發表した

情報局發表（廿七日午後四時）帝國政府は本年一月九日締結の『租界還附及び治外法權撤廢等に關する日本國中華民國間協定』にもとづき、さきに南京において在支帝國專管租界還附實施に關する細目取極め及び北京公使館區域回收實施に關する取極めに引續き同協定第四條に基づき在支帝國大使と國民政府外交部長との間に中華民國政府による厦門鼓浪嶼共同租界行政權回收に關し交渉を行はしめ來れるところ、今般兩者間に完全なる意見の一致を見たるをもつて本廿七日南京において厦門鼓浪嶼共同租界回收實施に關する取極め及び諒解事項の署名調印を見たり

敵の企圖粉碎 チユニジヤの伊軍揮ふ

【ローマ廿六日同盟】伊軍司令部は廿六日次の戰況公報を發表した

チユニジヤ戰線において反樞軸軍は重ねて攻擊を企圖したが、樞軸軍は右攻擊を擊退、敵は捕虜二百九十四名を出し、戰車四十五台砲十六門を喪失、極めて有力な樞軸空軍部隊は、敵の戰車ならびに戰車集團に對し反復爆擊を加へ敵戰車廿台を破壞し、敵機九機は空中戰において擊墜された

別に敵機三台はチユニジヤ水域上空に於て獨伊海軍部隊ならびに船團護送の戰鬪機のために擊墜された、敵空軍はシチリヤ（カラブリヤ）の停車場ならびに列車に機銃掃射を浴びせ死者三名、負傷者十三名を出した

ゲレンジクを痛爆

【ベルリン廿六日同盟】獨軍大本營廿六日正午發表

一、獨空軍はコーカサスのゲレンジク港を空襲、さらにレニングラードの工場地區ならびに第一線後方の鐵道にも空襲を加へた

ゲレンジク港では敵中型商船一隻を擊沈、他の二隻を炎上せしめた

一、チユニジヤ戰線の反樞軸軍は頑強な反擊に對し局地的攻擊を加へたがこれは完全に擊退した、獨空軍は敵機械化部隊に攻擊を集中して損害を與へた

一、獨空軍は英領海峽において英快速艇一隻を擊沈した

強引の反擊空し クールスクの赤軍危機

【ストツクホルム廿六日同盟】ビエルゴロド東南方からチユグーエフ東方に至るドネツ上流地區における獨軍作戰の進捗に伴ひクールスク地區で突出する赤軍左翼陣地に對する脅威は漸々に增大するに至つたので、狼狽した赤軍は手薄の豫備兵力を擧げて出動、廿六日朝來獨軍の占據する重要據點の奪取を目指して強引な反擊を展開、相當規模の裝甲戰が演ぜられたが、地形に據る獨軍の巧妙な防禦により壞滅的打擊を蒙つて空しく擊退された模樣で、二十六日のビー・ビー・シー放送も『大した規模の戰鬪ではなかつた』と一應認めたうへ『頑強な獨軍の激戰に遭ひ、ゴリコフ軍の戰線回復企圖は失敗に歸した』と認むるのやむなきに至つてゐる

他方獨軍は廿六日正午までにドネツ河全線における赤軍渡河點を悉く破壞した模樣で、赤軍の局部的攻勢に對する獨軍前線の準備態勢は全く完了した』と述べ、全體の自信を表明してゐる

赤軍戰車一萬五百 飛機三千七百擊破
獨戰 冬季 果發表

【ベルリン廿六日同盟】獨軍當局は冬季戰に於ける赤軍損害の詳細につき廿六日次の如く言明した

昨年十一月廿日から三月廿日現在までに獨軍は赤軍戰車一萬五百五十八台を擊破した、このうち〇〇台は獨空軍及び高射砲隊によるものである、また同期間に於ける赤軍機の損失は三千七百六十三台である、各地區毎に見れば

▲オリヨール地區 戰死十五萬、捕虜十萬五千百九十四、戰車一千六十一輛、砲四百八十三門▲ハリコフ、ビエルゴロド地區 戰死五萬、捕虜一萬九千五百九十四、戰車一千四百四十台、砲三千三百七十二門▲ドニエプールスク西方地區 戰死五萬▲ドンバス地區 戰死十萬▲スターリングラード地區 戰死卅萬▲クバン河口地區 戰死十二萬▲イルメン湖南方地區 戰死十五萬▲ベラドガ湖戰線 戰死廿五萬▲ベリキエ、ルーキ、ロストフ南方地區戰線 戰死十萬

レ市を猛爆 獨空軍大規模攻勢開始

【ストツクホルム廿六日同盟】レニングラード周邊地區およびラドガ湖南方地區における赤軍の攻勢は連日の大損害のため急激に鈍化し廿六日には小規模の局地戰に終始してゐる模樣だが、天候狀態の回復を待つて獨空軍の活躍が俄然活潑化し、廿六日は猛爆大編隊をもつて前後六回にわたりレニングラード市内外の軍需工場および軍事施設に猛烈な爆擊を加へ各所に大火災を生ぜしめたといはれる、ソ聯當局も獨空軍の大規模攻勢を認めて空中戰の激化を報じてゐるが、獨軍前線報道によれば赤空軍の抵抗はすこぶる微弱で獨空軍に完全に壓倒されてゐるやうだ、また獨軍長距離砲陣は廿六日も砲擊を續行、ソ聯側が多大の困難を冒してつい最近架橋したばかりのネバ河の鐵橋を破碎、赤軍補給線に大打擊を與へた

スモレンスク地區獨軍鐵壁

【ストツクホルム廿六日同盟】ソ聯情報局は廿五日夜の公報で赤軍はスモレンスクの獨軍外郭防衛線に到達、先鋒部隊はすでにドルゴブージュ停車場指して進擊を續行してゐると發表、廿六日のユー・ピー・モスコー電もドルゴブージュおよびスモレンスク東北方三十五哩のヤルツェボにおける激戰を報じてゐるが、獨軍前線報道によれば獨軍はドウホーフシチナ西南で赤軍の進出を頑強に阻止してをり、ドルゴブージュおよびヤルツェボは獨軍の確保するところとなつた

またベールイ地區からドウホーフシチナに進出した赤軍は獨軍の頑強な抵抗に遭遇して、こゝ三日來一歩も進出し得ぬ狀態にあり、廿六日の『赤い星』紙はスモレンスク周邊地區における獨軍鐵壁の防衛を認めて

スモレンスクに近づくにつれコーネフ軍の前進速度が鈍るのも當然である

と述べ、ビー・ビー・シー放送のポール・ウインタートンも

獨軍陣地の恐るべき堅固さと地形上の困難及び兵站線の不備のため赤軍の作戰遂行は重大支障を來してゐる

と報じてゐる

佛内閣改造

【ビシー廿六日同盟】ラバール佛首相は過般來ペタン元帥その他閣僚と數次にわたり會見協議を重ねてゐたが、廿五日夜に至り内閣の一部改造を斷行し、改造の結果、法相ジョゼフ・バルトレシー氏、外相ジャン・アブリアル提督、空相ジャン・ヌカン大將、植相ジュール・ブルヴイ氏、政府主席國務長官ブラトン提督は辭職、後任には法相カドルド檢事外相元植相ブルオー提督の新閣僚が任命された、その他の閣僚後任は未だ正式に發表されるに至らないが、フランス政府は廿七日午前緊急閣議を開催し、内閣改造に關する善後措置、陸、海、空三軍の再編成その他の重要工作を檢討する豫定だが、パリ駐劄代表ド・ブリノン氏は廿六日空路ビシーに到着、閣議に出席するに決定した、今回の内閣改造は庶政一新を期するラバアル首相の重要工作の一段階であり首相の立場は一段と强化されるものと見られてゐる

全鮮銃劍道錬成京城大會

出場者 在鄕軍人、專門學校、中等學校、青年訓練所の府郡推薦者
日時 三十日午前八時開始
場所 京城運動場
入場無料
主催 京城日報社 大日本銃劍道振興會（京城支部 聯合支部）
後援 朝鮮總督府 朝鮮軍司令部

内閣に部内臨時職員を設置

【東京電話】政府は戰時下の非常要請である生産增强達成に邁進すべくさきに戰時行政特例法及び戰時行政職權特例を公布し、併せて内閣顧問、戰時經濟協議會を創設、行政査察制の實施と相俟つて生産增强を強力に推進する體制を整備し、ことに新設の内閣顧問制は民間產業、經濟界の權威七氏を顧問に任命したものだけに政府はその機能の發揮に期待し、既に顧問との會合を行ひ當面の生產增强方策に關し協議を進めてゐる、而して政府は内閣顧問制の運用に當り萬全を期すべく今回内閣顧問制に關する事務機關として内閣官房、企畫院及び法制局に職員を增置し戰時行政職權特例の運用に關する事務、戰時行政特例法、許可認可等臨時措置法の施行並に行政簡則の整理及び戰時對策の調査等に關する事務を行はしめることゝなり、右に關する内閣部内臨時職員設置制を廿七日附官報をもつて公布即日實施した

一、即ち内閣官房に調査官四、技師一、理事官二などを設置して行政職權特例の運用に關する事務に從事せしめ、法制局に參事官一、屬二を置き戰時行政特例法などの施行並に行政簡則の整理に從事せしめることゝなつた

一、企畫院に書記官三、調査官廿、技師十などを增置し資源統制運用計畫、戰時對策調査等事務に從事せしめることゝなつた

これを以て生產增强の中核たる戰時行政職權特例の運用に關する政府の基礎的體制は全く整備完了をみたもので戰力增强方策の强力なる展開が期待される

初代調査官に山田氏

【東京電話】政府は内閣部内臨時職員設置制を制定廿七日附官報を以てその初代調査官に山田仙台鑛山監督局長を起用することとなり、同日左の如く發令したが、更に調査官、理事官などの人選も近日中に行ふ豫定である

任内閣調査官（一） 仙台鑛山監督局長 山田秀三

【東京電話】仙台鑛山監督局長山田秀三氏は今回内閣調査官に轉出するため、これが後任には總力戰研究所員岡松成太郎氏を起用することゝなり廿七日左の如く發令された

總力戰研究所員兼企畫院書記官 岡松成太郎
任仙台鑛山監督局長（二）家 命仙台鑛山監督局長

初の優遇令適用

【東京電話】政府は廿日各廳職員優遇令を公布、決戰下行政事務に堪能な優秀官吏の名譽的待遇改善を講ずる方途を開いた、今回内閣總務課長稻田周一氏以下三氏に對し右優遇令を初めて適用し、廿七日内閣より左の如く發令した

内閣書記官 稻田周一
内閣印刷局書記官 上條勇
統計局統計官 森[illegible]
敍高等官一等（各通）

食糧對策に功 廿年の官界を去る西岡知事

【釜山電話】廿七日附で慶南道知事を退官した西岡芳次郎氏は去る昭和十六年十一月十九日本府企畫部長から來任、一年五ケ月間、食糧對策、道義朝鮮確立を目指す綜合錬成隊設置等、功績を殘してゐる、氏は語る

長らく御世話になつた、在官中軍官民各位の絶大なる御支援を受け、特に十七年度の食糧對策には生産農民各位の心からなる絶對的御協力によつてこれを確保し得たことは私の一生の感銘とするところである、廿有餘年間に亘る官界生活を去るに當り一沫の淋しさを感じないでもないが、官から民へと轉ずる決心も決戰を勝抜く心構へは何等變ることはない

なほ同氏は卅日朝發急行〝のぞみ〟で家族同伴京城へ向ふ豫定

貯蓄報國
第一銀行・三井銀行

マルゼントランシツト
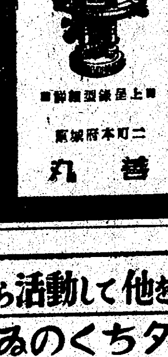
東京府本町二 丸善

自ら活動して他を動かしむるは水なり
ゐのくちタービンポンプ
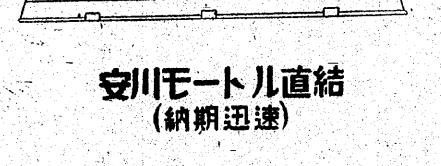
安川モートル直結
（納期迅速）
京城 秋友商行 大阪
京城府岡崎町六（電話龍山(4)668・680・1132・1338）
大阪港區九條南通2-161（電話西(43)0504）

古便を排泄する ヨーソ
便秘
古便の毒で胃腸は狂ひ頭はボケる
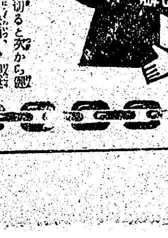
無代進呈

勝ち拔く爲の此の工具
製鋼から製品一貫作業

超硬質合金デンアロイバイト
總代理店
三和工業株式會社
京城府岡崎町二番地

健兒バンザイ！ 伸る日本の底力！
小兒良藥 樋屋奇應丸
胃腸器能を旺盛にして、榮養飲食物の完全消化吸收を計り、小兒病に對する治病と抵抗力を强める救急、治病、保健の秀れた綜合育兒良藥！
藥價二十錢ヨリ各種

本舖 大阪天滿 樋屋合資會社

積極果斷なれ
各道社會課長會議　新貝司政局長訓示

決戰體制下、社會及び勞務行政の運營に萬全を期する總督府の各道社會課長會議は廿七日午前九時半から本府に開會、國民儀禮の後鳥居報道部長の挨拶に次いで新貝司政局長から左の如き訓示があり、引續き勞務課主管に關する指示事項をもつて第一日を終つた、かくて會議は廿九日まで續行、第二日は勞務課主管の指示、打合、懇談各事項、また第三日は、社會課主管の指示、打合事項に朝鮮軍兵務部停地大佐の軍事講演、希望事項及び懇談があつて同日午後五時閉會する

第一　社會行政

一、救護制度の確立に就て　社會情勢の變轉に伴ひ救護の對象は漸次増加しつゝあり之が救護の徹底を圖るは國體本義の發揚に基く道義朝鮮確立の理念に照し將又國民生活の當面保持、壯兵健康増進並に人的資源の育成、人口政策の見地よりして最も重要緊要の事項であるので、茲に救護制度を確立する必要を認め本年十月一日の始政記念日をトして内地の救護法に準じたる朝鮮救護令を制定實施する豫定である

二、軍人援護の强化徹底に就て　大東亞戰爭第二年の決戰の年に當り軍人援護事業は愈々その重大性を加へ來り第一線の將兵が身命を賭して日夜血戰死鬪しつゝある時銃後に於ても官民擧つて援護の完璧を期し後顧の憂なからしむると共に、名譽ある傷痍軍人及びその遺家族をして愈々その精神を保持せしめ、以て皇軍の士氣を振作し戰爭完遂に一層の努力を拂はれたい

第二　勞務行政

一、生産增强勞務對策の實施に就て　時局は本年及び明年を以て最も重大且深刻なる決戰の相貌を呈し來り、生産力の決勝的增强こそ現下最大の喫緊事であり、勞務施策をこれに即應すべく、更に一段と强化するの要切實なるものがある、即ち鮮内における潜在勞務及び勞力はこの際これを全面的に動員して重要産業部門における所要勞力を確保すると共に、これが移動防止に關しては法制上及び行政上の强力なる措置を講ずるの外、勞務管理の刷新强化を圖り、賃金對策、食糧その他生活必需物資の配給、福利厚生施設等につき適切なる對策を施すの要がある、勞務者は勿論、事業主その他産業人に對し錬成を施しこれ等をして確固たる皇國勤勞觀に基く職場精神を把握せしめ一致協力生産增强に挺身するの氣魄を培成すること亦極めて肝要である

二、勞務者の鮮外供出に就て　支那事變勃發以來國策に基き多數の朝鮮人勞務者を内地及びその他の諸地域に供出して來たが是等勞務者は國家重要員として、又は軍屬若くは生産力擴充計畫に屬する工場事業場の勞務者として挺身奉公の誠を竭し、戰爭完遂に寄與しつゝあることは欣快に堪へない所である、この種要員供出の國家的要請は强化せらるるとも弱化を見ることはないものと思料せねばならぬ、一方朝鮮に於いても各種重要産業に於ける勞務の需要は頗る激增し來り反面勞務の給源は逐年減少しつゝあるので勞務者の鮮外供出は將來益々困難を伴ふものと思ふ、然しながら斯種要員の供出は決戰體制下朝鮮の負荷する重大使命なるに鑑み、當局官公吏は一層その重責を痛感し、國民指導に當り常に工夫研究を怠らず、萬遺憾なきを期せられたい

三、金屬鑛業部門に伴ふ從業者の處遇について　從業者の家族に對し援護上遺憾なきを期せられたい

四、勞務行政指導者の强化に就て　勞務統制の强化に伴ひ勞務行政の國民生活に接觸する部面が擴大深化せらるゝに及び、勞務事務に當る官公吏中には往々にして權威的獨善に陷り又は官僚的の行爲を爲す者あるやに聞き及んで居るが、かくの如きは時局下眞に遺憾に堪へない、時局事務執行の衝に當る官公吏は一層その重責を自覺し、國民指導に當りては常に工夫研究を怠らず、率先躬行以て事務の刷新改善に努め、その職責を全うせんとするに在りて、勞務者を擧げて生産增强に邁進せしめるやう努められたい、以て國策の遂行に挺身奉公の誠を致すべきである（寫眞＝新貝局長）

半島地區鋼材共配制
重點配給に萬全
愈々來月一日から實施

朝鮮では昨年四月京城支店開設以來、下部機構たる委託店、問屋、特約店の整備による鋼材配給機構の强化に努めつゝあつたが、下部機構整備も二日を以て漸く完了したのでこれを機會に配給業務の改善を期し、鐵材、型、板、中間鋼の四品種について朝鮮地區鋼材共配制を實施すると共に共配制を實施し、必要なる指示を與へ時局下、要請されるの鋼材の重點配給完遂に邁進することゝなり準備中のところこの程成案を得たので、十八年度第一四半期たる四月一日より實施することに決定、廿日午後二時より京城府民館に全鮮の業者を招集、本府鑛工局、鐵鋼局、京畿道等より關係官臨席の下へ指示、注意を與へることとなつたが共配制實施要領は次の如くである

一、大阪鋼材支店、朝鮮鋼材の商社は共同仕入、共同在庫を實施し、その事務を處理するため朝鮮地區鋼材共販所を設置する

二、共同仕入、共同在庫の共同計算及びこれに附帶する一切の權利義務は兩者との契約は前項の比率によるものとす

三、鋼材販賣は兩者各五割とす

四、兩者は前項の鋼材を保管するため共同倉庫を設置すること

五、共配所に受付台帳を備へ兩者の受理せる鋼材需要證明書はこれに登録するものとす、一般需要者は委託店經由の一本建とす

六、受付台帳は鐵鋼販賣京城支店長の指示に基き毎月一回乃至數回締切り一覽表を作成し鐵鋼販京城支店長に二通提出するものとす

七、受渡しの順位は鐵鋼需要證明書の受付順位によるものとす、但し鐵鋼販京城支店長必要ありと認めたるときは優先配給を指示することあるべし

八、二番は毎月廿日までに現品の受渡しを了したるものを以て締切り仕入代金及び諸經費は二番の會議制により計算し月末決濟をなすものとす

なほこれと同時に、軍一品目取扱の委託店たる日本レール、朝鮮切板、朝鮮鋼管、住友販賣店に對しても配給業者の受理せる鐵鋼需要證明書は受付台帳に記帳しその顛末を明確にし受付台帳は鐵鋼販京城支店長の指示に基き毎月一回乃至數回締切り一覽表を作成し二通提出することおよび受渡しの順位は鐵鋼需要證明書の受付順位によるを原則とするが、鐵鋼販京城支店長の指定によつては優先配給を指示する

鑛物の增産計畫を附議
廿九日鑛山聯盟總會開く

朝鮮鑛山聯盟では廿九日午後一時から聯盟事務所に總會を開催し十八年度事業計畫並に豫算案、十七年度追加豫算及び十六年度決算を附議するが十八年度事業計畫としては鑛業の大宗であつた産金事業の整備に代り時局下必要なる特殊鑛物をはじめ鐵、石炭等の增産運動實施と全鮮事業所に於ける技術員の養成、運搬、鑛山聯盟の資材確保等に努め生産増進施設竝國民皆勞體制の强化、食糧、衛生保健施設增強に必要なる資材、地下足袋、軍手、酒類、ゴム製品の確保等が擧げられてあるなほこれが經費としての豫算は金屬供出に依る費用及會費の外に少を見れぬので配給等の手數料の收入見込として新たに三萬圓の國庫補助を受けることになつたので總額に於いては前年度より三萬八千九百餘圓增の十四萬二千五百十五圓となつた

戰ふ半島の全貌
生産力增强　大東亞建設　大展覽會

總督府商工獎勵館の開館廿周年を記念して殖産局では廿七日から四月九日まで『生産增强大東亞建設大展覽會』を開催、戰ふ兵站基地半島の全貌を紹介するのはもとより大東亞共榮圏内の南方各友邦の逞しい經濟力建設の姿を正確な統計、寫眞、現物、ヂオラマその他で遺憾なく展示してある、なほ四つの會場を覗いてみよう

第一會場　鐵、石炭、電力など、半島における地下資源の重要性を強調し、勝つためにはこれらの資源を増産して責を重く擔ふことを力強く訴へ、特に『電力は重工業の血液だ』といつて電力節約を強調しよう

第二會場　『日本人の食べるお米が全部日本で出來れば、戰爭中の節約ができて共榮圏から七萬八千台の飛行機の資材を日本へ運ぶことができる、だから我等の食べるお米は日本で作らねばならない』とか『米は勝つための重要な役目を持つ、本材は軍、船、パルプ、築材等を作る大切な資源だ』とか、またセメント、硫安、マグネシウム、工業鹽等の重要性を指摘し、しかもこれら資源の輸送の迅速敏速を決する鐵道の重要性を強調してある

第三會場　東亞民族十億の生活必需品は總て我が國に仰がねばならぬ、その南方資源は海陸南方からの輸入品を無視して勝利は得られぬといふことを示した

第四會場　滿洲國、蒙疆、中國、ヒリッピン、ビルマ等その他大東亞共榮圏の國種、人口、面積、文化、風俗等を圖示に示し、最後に會場の出口には昭南神社の寫眞をかゝげて、これらの莫大な戰果は死しても銃後を護つた英靈の尊い犠牲が築つてなつたものであることを銘記し、勝ちて止まぬの決意に燃し、持場、職場で戰力增强に邁進せねばならぬと訴へてゐる【寫眞＝同展覽會第一會場】

總督府商工獎勵館
卅周年記念式擧行

半島に興まる振興の氣數を研究、獎勵に努めて來た總督府商工獎勵館は廿七日午前十時、輝かしい創設卅周年記念式典を館内において行つた、信原勸業部長、渡田殖産局長、倉茂報道部長、松本京畿道知事、武部局長、古市京城府尹、穂積京城商工會議所會頭、山澤東拓理事ら多數來賓參列、國歌合唱の後、田中政務總監告辭を信原勸任事務官代讀、高安京畿道知事祝辭（代讀）古市京城府尹、穂積會頭、久保田總督府商工獎勵館長の式辭があつて同十一時半式典を終了、これより一同記念講演に移り終つて商工獎勵館で開催中の『生産力增强大東亞建設大展覽會』を参觀した

京畿役員會　京畿道では廿九日午後一時半から同所に役員會を開催し、本年度事業の經費を協議し豫算、決算を附議決定する

商工兩組中央會
合體一本建實現か

商工組合並に統制組合等の單一化を狙ひとする商工組合法案は帝國議會に上程、第八十一議會を通過成立をみたので可及的速かに實施される筈である、この法案が實施されゝば既存の商工組合は發展的に解消して一本建の商工組合を創立する、而して新設商工組合は統制組合と施設組合の二種に分ち、統制組合加入に適せぬ小規模業者は共同組合として存續する方針のやうである、なほ商工組合が一本建に再編成される結果現在の商業組合中央會並に工業組合中央會は合體して一本建の中央機關となり、商工組合に對する事業施行命令並に役員の解任、解散等の指導、監督を行ふことになつてゐるが、なほ半島における商業組合中央會並に工業組合中央會も近く合體して一本建になるものとみられる

鮮銀光州支店開設

鮮銀では先般來光州に支店を開設すべく計畫中のところこの程正式認可の指令に接したので近く開店することになつた、なほ右に伴ひ廿六日附をもつてつぎの如く人事異動を行つた

光州支店開設準備委員を命ず　木浦支店支配人　菅邊昌

木浦支店支配人を命ず　檢査役　尾形鐵次郎

鴨綠江水電社債
國家の保償で發行

國境河川の電力開發を國家の推進に於いて支持するため政府は朝鮮鴨綠江水電に對する一億圓を限度とし社債の元利補を保償することになつた、これに伴ふ豫算外國庫負擔に關する手續も議會に於いて成立、これと併せて滿洲國政府も第四回鮮滿聯絡會議で同一措置を講ぜしめることに決定したのでここに鮮滿鴨綠江水電は建設資金として二億圓の日滿兩國政府保償附社債を發行し得ることとなつた、更に朝鮮側の電力國家管理實行に伴ひ特殊會社へ性格轉換を行ふことにより拂込資本の三倍を限度とする社債發行能力を持ち、滿洲國側に於いても同樣措置が講ぜられるたになつて强力な資金路を確立することになつた

帝國銀行創立
會長に明石照男氏

【東京電話】帝國銀行（資本金二億圓）の創立總會は廿七日午後二時より第一銀行本店に開催

一、帝國銀行創立に關する事項報告の件

二、定款承認の件

三、取締役および監査役の選任の件

四、取締役および監査役の報酬に關する件を附議可決し

三、取締役および監査役の調査報告の件

さらに互選により代表役員を左の如く決定したが、重役陣容は取締役廿名、監査役四名で陣容の如く會長には第一銀行頭取明石照男氏が就任した、かくて帝銀は來る四月一日の第一、三井兩行の合併實行とともに同日より本邦普通銀行中の最大銀行として發足する

取締役會長　明石照男（第一頭取）

頭取　代表取締役　萬代順四郎（三井會長）

專務取締役　佐々木修二郎（第一副頭取）

同　松田一鶴（三井常務）

軍票新發行廢止
諸勘定受拂措置決る

【上海廿六日同盟】軍票の新規發行はいよいよ來る四月一日より廢止されることになつたが、これに關聯して横濱正金銀行上海支店では四月一日以降の諸勘定受拂につき次の如く發表、その他日本側銀行も同樣な措置を講ずることになつた

一、現金両替　軍票現金は儲備券現金に両替するが、儲備券現金は軍票に両替しない

二、換算率　軍票と儲備券の看做相場は現金両替の場合の軍票勘定きき百元の割合で手數料は不用

三、軍票預金勘定（イ）軍票預金または軍票表示小切手は儲備勘定への入金は從來同樣受入へなし（ロ）儲備券現金または儲備券表示小切手は軍票預金勘定に入金出來ない（ハ）軍票預金勘定に對し小切手の振り出すことは從來通り差支へなし（二）軍票預金の引出しは出來ない、現金入用の場合はすべて儲備券又は儲備券表示小切手による

四、爲替の受拂（イ）爲替手形を取組み込む場合は軍票でも儲備券でも差支へなし（ロ）爲替の代りに金を受取る場合は現金たると預金勘定への振替たるを問はずすべて儲備券をもつて支拂ふ（ハ）爲替手形取組の場合は軍票でも儲備券でも從來通り取扱ふ

ナリス　洗顔クリーム　資生化學研究所

光州商議の會頭副會頭決る

【光州電話】改選後の光州商工會議所は會頭その他の役員決定のため廿七日午後二時五十分から議員總會を開き會頭一、副會頭二を選出した結果、會頭には奧野豫太郎、副會頭には碧男誠、玉川鼎勇の三氏が就任した

京城經統協力會

京城經濟統制協力會では、廿七日午後三時から京城府廳第一會議室に役員會、同四時から總會をそれぞれ開催、十八年度歳入出豫算二萬四千五百圓、同十七年度事業報告の件を附議、原案通り可決し、又統制經濟物資配給價格等その他當面の經濟問題について種々懇談を行つた

稻垣滿洲國興農部次長入城

滿洲國興農部次長稻垣氏は鮮内食糧事情を詳細に視察し、滿洲國の對鮮糧穀輸出の圓滑なる運營の資となすため廿日入城、慶南、黄海の兩道を視察すること になつた

米海軍豫算案上院通過

【ブエノスアイレス廿五日同盟】ワシントン來電＝アメリカ上院は廿五日四十三億ドルの海軍豫算案を可決した、右豫算のうちには全世界にわたる海軍船舶建造並に各種土木工事のため四億五千萬ドルまでの契約を結ぶ權限も含まれてゐる

遊休青年を調査

【馬山】府聯盟ではこれが一環として山口馬山警察署長を隊長として更に結成新發足した青年挺身隊の活動に資するため指導対象である府内の遊休徒食青年の調査を町聯盟に依頼して街から府局を無くへ、遊休青年を挺身し銃後の生産部門に邁進せしめることになった

本社寄託獻金
（三月廿五日扱）

國防獻金

【陸軍】▲二百圓京城府貨物町三二一大村乃里▲百圓京城府苑南町二八海老原寧▲六圓九十二錢京畿中學校一學年四組一同▲六圓慶南泗川郡西浦面西浦國民學校帶山龍雄▲五圓八十二錢京城淳國民學校四學年二組一同▲五圓六十二錢京城府蓬萊町蓬萊國民學校四學年二組一同▲一圓六十九錢開城府府苑南町二二和學校上田順任

【海軍】▲百圓京城府苑南町二八海老原寧▲五十圓京城府芳山町三八福田文海▲卅圓京城府三清町一ノ三五森巳▲卅圓京城府芳山國民學校六學年四組卒業生一同▲廿五圓本北前川大和國民學校六學年忠組一同▲十二圓七十三錢京城府初音町八七花本利子▲五圓五十五錢京城軌道株式會社重役擢員▲四十五錢京城府永樂町二丁目楢野質成

恤兵金

【陸軍】▲百圓京城府西四軒町山一四和田善導▲百圓京城府苑南町二八海老原寧▲十二圓四十錢京城府南大門通南大門三、四丁目南米倉町町會

【海軍】▲六圓八十五錢忠北陰城郡甘谷面甘谷國民學校四年一同

累計【國防獻金】八十七萬八千七百八十四圓十三錢

【恤兵金】二十三萬三千七百二十一圓七十二錢

總合計　百十一萬一千五百七圓十五錢

（廿六、廿七日扱）

國防獻金

【陸軍】▲二百圓京城府漢陽町一二神川春雄▲三圓京城府鍾路五十二ノ七八九京城公立家政女學校職員生徒一同▲三十圓京城府通仁町三十、二丁目三一平川勝夫▲四十圓京城府光熙町一丁目八四吉岡清▲二圓八桂山學校二學年四組一同▲六圓慶南泗川郡西浦面西浦國民學校山崎▲五十圓八十三錢京城淳國民學校四學年二組一同▲一圓七十二錢京城府蓬萊町蓬萊國民學校四學年二組一同▲一圓六十九錢開城府

恤兵金

【陸軍】▲百圓京城府苑南町二一六和田善導▲百圓京城府苑南町二八海老原寧▲十二圓四十錢京城府南大門通南大門三、四丁目南米倉町町會

【海軍】▲五十圓京城府苑南町二八海老原寧

累計【國防獻金】八十八萬四千五百四十八圓

【恤兵金】二十三萬三千一百八圓四十四錢

總合計　百十一萬三千三百七十七圓四十七錢

隨想錄

夜半、驟そう雨の音に夢を破られた。春雨の情趣は殆どになり歌になるものであつて、四季の雨のうち、最も人の心を和ませる▲それよりも農村にとつては、まさに慈雨の惠みである。數日はいさゝか遲いうらみはあつても、この雨で大いに伸びるだらうし、山野草も萌えて、代用食材料を容易ならしめると思ふ▲雨を貯へる法といへば、不思議に聞えるであらうが、朝鮮の山々は近來雨を貯へる用意に缺けてゐる。旱害對策の根本方針として、雨を貯へることを眞面目に考へたい▲降つた雨が落葉をくゞつて土に浸み込み、これが泉となつて、やがて溪流を作る理科の初歩を説くまでもないが、朝鮮の山は多くの場合この條件に缺けてゐる▲折角植えた樹を片つ端から伐るし、燃料用に落葉を掻いて、どの山を見ても丸裸か何ぞのやうに、山肌があらはだ。これでは折角の雨も地肌を滑つて流れるだけで、土に浸み込まぬ▲燃料の乏しい地方では、燃料用の燃料を別に考へ、南の方では濫伐防止にまで指導方針を進め、林を伐らぬやう、落葉を掻かぬやうにさせたら、雨を貯へることは困難でない▲山に樹が茂れば溪流も出來るし、近くに、もつと水利が開かれると思ふ▲なぜなら、水を作るにきまつてゐる、さうなれば早魃からも救はれるし、新作地をひろげることも出來る▲雨音を聞いて、胸に浮かんだのは歌でなく、この問題であつた。興の長い話と笑ひ給ふ莫く、暇して雨を貯へることに着手して欲しいと思ふ。

國風會選歌　遠山英一選

豐の山なみ遠に見ゆうちかすむ海か　足立丈次郎

丹下とみ子　おもはろぐむなひて見えて嶺つる

花田金之助　みのおもはさ國ひなれ

工藤武城　夕づく日たゆき桃の林に

吉田ふみ子　昨日見し春けの雲はあと絶えて八重櫻の花

文化だより

◇田中寬夫氏（東寶映畫出張所長）業務打合せのため廿九日東上、四月上旬歸城の豫定

◇コロムビア改稱　日蓄工業發表のコロムビアレコードは新事態に即して同名を『ニッチク』と改めた

洋裁講習會

さきに鐘路の婦女洋裁名手講師だつた慶讃大英さんは四月四日（日）から五日間午前十時半から午後三時まで府民館談話室で洋裁の古着更生講習會を開く、會費は一圓で當日會場でも受付けるが講習種目は小國民男女通學服、モンペ、ワイシャツ、小兒服、小兒帽子、ハンドバッグ等である

新映畫評

☆……大映作品『風雪の春』——製絲業に從事する農村人、農事指導員、製絲會社の研究所員の眞摯な努力を描いたもので、最も今日的な問題を取り上げ、これを劇的に解決せんと意圖した作品

☆……猪俣勝人の脚本は密力ある筋を避け、切實なものゝ中から劇的感銘の抽出を狙つてゐるが情感的に潤ひが乏しく、落合吉人の演出も粗雜で不充分。宇佐美淳の農村指導員、外の演技陣が生硬な中では丸山定夫の研究所長が圓熟味あり近來の至藝といふべく、美鳩まりも無難

☆……とにかく眞面目なものを扱つても、その描き方如何で立派に娯樂ともなり得るといふ例證に近づいた作品である

文學賞授賞式
金村氏と牧氏

第一回總督賞（文學）授與に決定した『亞細亞詩集』の金村龍濟氏に對しては四月三日の神武天皇祭當日總督府第三會議室において、また國民總力朝鮮聯盟の『靜かなる嵐』の牧洋氏に對しては同六日（火）聯盟事務局會議室においてそれぞれ授賞式を行ふ

靜かなる嵐（下）
聯盟賞作品とその作者
鄭人澤

つんと取り澄ましてゐる牧さんではあるが、その中から私たちは夢にも冷たさを汲み取ることは出來ない。恐らくふざけたり、ずるく立ち廻つたり出來ない性分から、厳めしく構へてゐるだけで、その奥に隠された人一倍の人情味が、私たちを知れば知るほど、私たちを牽きつけてしまふのである。

この人柄が生み出した『靜かなる嵐』三部作であつた。古い殻を脱して、新しい時代の風潮に目覺め、その新しい時代を雄々しく生き抜かうともがく主人公の激しい意慾に、私たちは惜然と胸を打たれるのである。

『靜かなる嵐』こそは、牧さんが身を以て作りなした、作品以上の作品である。『靜かなる嵐』こそは、牧さん自身にとつても、半島文壇にとつても、比べもののない『宿命の書』なのであるそれ故に『靜かなる嵐』は成人の胸を打つ。しかも『靜かなる嵐』に感ぜられるのは、たゞに宿命のみではなかつた。第一部あたりでは曖昧であつた眞理としての理想が、第二部、第三部と進むにつれて明確な形をとつて浮び上り、その行手を示し、指導性を持つた結論に辿り着いてゐた。こゝに『天地の覺ゆる』時代に處すべき半島青年の煩惱と決意が『生ける喚あり』と叫び得るまでに、鮮かに描き出されてゐる。

これに止まつてゐても、決してその價値と效用は、この優れた存在理由を主張出來ないことはない。しかし、それだけならば、これは果して聯盟賞作品に選ばれたであらうか。否。卓拔した、氣負ひ立つ、新鮮な思想は、作家牧洋が十數年來研鑽した所の文學的手法を縱横に驅使した香ばしい體臭の花園の中に、喚き擴つてゐるのである。半島文壇の國語化に先驅をつけた『靜かなる嵐』はこゝに於て、その尖兵としての役目を十二分に果し得たのである。

あつた。これは實に二重の進撃にも値する不滅の偉勳であらねばならない。しかし今や正しく酬はれる作家牧洋氏に作品『靜かなる嵐』は、正しく讃へられてゐるのである。

不連續線　時の浮彫

私の知つてゐる家の娘さんは、東條首相が大好きで、首相のラジオ放送などは、ほとんど聞きのがしたことはないし、新聞へ出る寫眞も切抜いてゐる程で、いつの間に覺えたのか、あの特徴のある演説の眞似まで出來るといふ大した熱狂振りである。

これも時局の故だと思ふ。そして、兎角に映畫などに夢身をやつしたがる若い娘の一部に、時局の英雄が浮き彫りされて來つゝある證據だと見る。

せきパコイン　好評絶讃の鎭咳袪痰新藥　山本製藥

信頼に應ふ　ポレオン錠「日染」　ポレオン錠「日染」は至純を誇る二基ズルホンアミドの化學療法劑で内服により血液、體組織に殺菌性、抗菌性を賦與し以て病源菌を殺滅し治癒せしむるを特徴とします。　惡性感冒　扁桃腺炎　中耳炎　蓄膿性　婦人科疾患　化膿性疾患　二〇錠・一〇〇錠　NISSEN　製造發賣元　日本染料製造株式會社　大阪市此花區春日出町　發賣元　株式會社稲畑商店　大阪市南區鰻谷町二丁目

◆頭の疲れにネオセドノン◆

文部省推薦　農林大臣推獎　風雪の春　美しき抒情のなかに、働く人々の喜びと青春の哀歡を歌ふメロドラマ！　宇佐美淳　加賀邦男　若原雅夫　丸山定夫　美鳩まり　平井岐代子　廿九日封切　明治座　若草劇場

肉をつけ血色を良くする　弱い兒に試されよ　ネオネオギー　子供の體が弱いといふことは、一家の不幸であるばかりでなく國家の大損失であることは云ふまでもありません。どうか、弱い兒は丈夫に、丈夫な兒はより一層丈夫にして、國のお役に立つ健康體に育てゝください。日本
微生物研究所が苦心をして創つたもので、子供の胃腸を強め身體を丈夫にするので評判のネオネオギーといふ藥があります。乳兒や幼兒にこれを與へると、胃腸が強められて消化と吸收力が增すので、全身の榮養狀態がよくなり、顔色にも赤味が增して、やうやく元氣づいて、弱々しかつた體が肉付を增して丈夫になります。特に乳兒では滲便や粘液便なども良い便にかはりますし、また母親にのんで頂くとお乳の質がとても良くなりますから一度ためしてみてください。藥價　ネオネオギー一月分一圓五十錢。發賣元　直接には東京小石川區日…藥店にあり。

商業登記公告

昭和拾八年參月…日登記　京城地方法院　…（以下各地方法院登記公告、判読困難）

燦たり、十勇士の偉勳
烈々、生還期さぬ覺悟
特攻隊 出撃前の床しき挿話

昭和十七年五月卅一日の未明と夜間、はるけき萬里の波濤を越えて東京を距たる四千餘浬の濠洲シドニーと六千五百浬の英領マダガスカル、ディエゴ・スワレスを急襲した第二次特別攻撃隊の偉勳は今次の海軍省公表によつて芳烈廣く世に輝いたのであるが、攻撃隊員の多くは既に生還を期さぬ決意を烈々の遺書に秘め、或は自らの戰死によつて特殊潜航艇の將來に萬一の懸念を抱くものがあつてはならぬと最後の夜の時間を割いてその苦衷を書き殘すなど、かの佐久間艇長以來脈々と流れる帝國海軍潜水艦乘員の傳統精神を躍如とさせるところなく顯現し、ディエゴ・スワレス攻撃隊の一部は果敢にも敵陣に斬込み壯烈な最期をとげ、シドニー攻撃隊も亦困難な夜襲作戰を決行したのち從容と敵潜網に散華し、その天晴れなる殉國の大精神は敵をして盛大な海軍葬を執行させたほどで、まことに我が將士の忠勇義烈を全世界に宣揚したのであつた、全隊員はその晴れの出陣に際して『帝國海軍々人たることを名譽とす』と血判を押した宣誓書を認めた如き、この固き鐵石の決意あつてこそその感を深く迫かせるものがある、以下世界戰史を永へに彩る第二次特別攻撃隊員の出撃狀況を綴つてみよう

一、シドニー攻撃隊

『醜く日本に生れ男子かな』攻撃前のある深夜、作業を終へた水兵が一隊員を所用で訪れたとき彼の机にあつた色紙の句である、水兵がその意を摑んでぢつとみつめてゐると隊員は

これは自分の作つた句ではないが敵軍前海軍に入つた自分を激勵するため父が書いてくれた句である、いま手紙を整理してゐるうち眼についたので書留めて置いたのだ、今の自分の心境をこれほど適切に云ひ表はしたものはないから

と靜かに語つた、また別の隊員は常日頃から

よく〳〵驕れて從やむ〳〵といふが自分は驕れてなほ七生報國をするつもりだ、刀が折れ矢が盡きたら、足があれば敵を蹴り倒し爪が殘つてゐればひつかき殺し齒があれば嚙み殺して敵の息の根を止めてやる

と戰友に語つた、また出發數日前に隊員のある將校が艦長に不自由してゐるのを察した乘組の水兵が艦隊長を工面して持參した『如何です、澤山とつて下さい』ところが將校はその中から數本より受取らぬ『もつと如何ですか』と重ねてすゝめたところ、將校は『いや、これで十分だから』とどうしても受取らなかつた、彼が手にした數本の艦長は出發の日までギリ〳〵だつた

敵をはつきり確認するため先づ近くまで行つて獲物に間違ひのないことを確め、それからぐるつと廻つて攻撃位置にもどり、

士は靜かに茶の味を樂しみながら悠々と明日の覺悟を語らひ述べるのの木殺しかなかつたのだ、出發の前夜、戰友たちが心をこめた茶菓と番茶の送別會を開いた席上、勇

その上でゆつくり射つてやる

その翌る日一切の肌衣をした隊員は蒼黑服に軍帽、白手袋で戰友の前に現はれたが、ある隊員の上着には仄かに香水のかほりが匂ひ、ある隊員のポケットにはけふの出途を待たず訓練中に殉職した戰友の位牌が入つてゐた、いよ〳〵出發—勇士等は艦内神社に參拜し艦内に祀られてある第一次特別攻擊隊員の靈質に禮拜したのち『元氣に出發します』『願ひます』と口に平時と變らぬ挨拶を交はして征途に上つた『行つて來ます』とは誰一人云はなかつた、その渡茶と元氣に笑ふ、攻擊艇長の一人は出發間際に自分の艦長に別れを告げて『艦長、いまから出發します』『おゝ、もう行くか』『はい、もう準備全部を終りましたから成功を確信して元氣一杯やります』と固い握手を交して悠然と艇の人となつた

操得敵兵今何處　鬼里波濤搏岸內
壯圖天佑就壯途　不知皆君何時還
『求め得し艦のには月の明るさに』

漢詩と俳句は、その艇長が最後に艦内で認めた鉛筆書きの感慨であつた

二、ディエゴ・スワレズ攻撃隊

印度洋には大きな月が皓々と輝いて、やがて敵地へ堂々と乘りこむ護國の勇者の面を照らしてゐた、日の丸の鉢卷をしめた隊員が敵港の中の大きい奴をやつつけて、あとは陸戰を持つて敵前上陸さ

たる出撃ぶりに見送る戰友はあふれ來る熱いものを嚙み殺して心から成功を祈つたのである

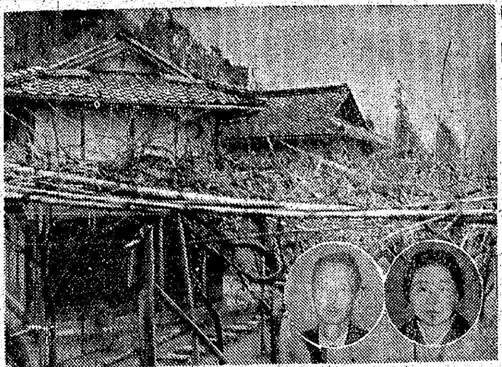

【寫眞＝故松尾中佐の生家と嚴父鶴彦氏、母堂松枝さん】

一億國民の龜鑑
十勇士の面影

大君の御楯と出でたち壯烈無比シドニー灣の敵深く水漬く屍と散つた第二次特別攻擊隊十勇士の偉功が特に二階級進級の榮譽と共に發表された廿八日、本社主催軍神生家訪問盡忠慰問團を引率した京城師範附屬國民學校教頭正木貫次郎氏は昨年秋深い九州に中馬、松尾兩大尉の生家を親しく訪問した當時の感激を新たに呼び起しながら、兩勇士の遺した數々の品を手に次のやうに語つた

〝軍神岩佐〟とは親友
刀劍が好きで統率力の持ち主

ちりぎはの心やすさよ山ざくら　（寫生論）

松尾中佐

松尾敬宇大尉の生家は熊本縣鹿本郡三玉村にある、父鶴彦翁は卅年來教職にあつた人だし大尉の姉も女子師範を卒業、兄は現在九州帝大に在り、ふ教育家の家庭に育つた人だつた、三玉國民學校で大尉を一年から卒業まで教へたといふ岡本先生の話を訊いた、それによる

大尉は六十名の級友中で一番背が高かつた、勉強熱心で特に統率力に秀でゝゐた、只腹痛花札中にも毎年夏には歸省してゐた、或る夏歸省して岡本先生を訪ね學校の電信機の押ボタンを貸して呉れといふ、理由を聞くと同校の學期の試驗でモールス信號の點が悪かつたので一ヶ月ばかり宅でモールス信號の練習をしようといふのであつた

昭和十六年の夏も例年の如く歸つて岡本先生と共に土地の菊池川で舟遊びして常と少しも變らなかつた、刀劍が好きでシドニーを急襲する際にも愛惜菊池一族が愛用したといふ菊地の千本槍と稱される脇差を腰間にしていつた、かの眞珠灣の九軍神中の岩佐中佐とは特に親交厚く大尉宅には岩佐中佐が攻撃直前まで愛用してゐたワイシャツが保存してあつた、辭世の作つた句は知らないが〝ちりぎはの心やすさよ山ざくら〟といふのを愛誦してゐたといふ、大尉の人格その香り高い武魂を偲ぶに足るではないか

秋枝中佐

故秋枝中佐は第二次特別攻擊隊の最先任者であつただけにその隱れた苦心と努力は言語に絶するものがあつた、作業のため徹々として夜を徹することは珍しくなかつたが、堂々たる體軀と不拔の精神力は數日間一睡もしないときでも平常と變る處がなかつた、ある時部下が過つて中佐の受持の重要武器を毀損したことがあつた、部下は責任上顔色を變へて心配したが中佐は部下を一切責めず『罪は僕にある』と默ってこれを引受け數日間不眠不休で修理した結果遂にこれを復舊させた、このやうな所謂豪傑肌といふのか、線の太い寬仁の風丰は部下から慈父のやうに慕はれ、その偉大な人格に部下は心服してやまなかつた、特殊潜航艇の操縱、實驗、研究、整備練習等では第一次攻擊隊の岩佐中佐とゝもに挺身沒頭してゐたが、第一次特別攻擊隊編成のときには特に殘留せしめられた、日頃溫厚な中佐もこのときばかりは三日三晩深更まで涙を流して第一次特別攻擊隊に參加せしめられんことを言上し懇願したほどであつたが、第二次特別攻擊隊の輝く成果が判明したとき中佐は部下を集めて

我々はこの大精神を受繼ぎ屢つて敵を叩き潰し仇を討たう

と熱涙下る訓示を行つた、部下はその熱誠に打たれて勇躍したといふ

不拔の精神力
部下を庇ふ寬仁の士

中佐は第二次特別攻擊隊に參加するや

斬投が困難な時は日本刀を持つて敵地に斬り込み、敵兵を一人でも多く仆し、力盡き刀折れてのち割腹する

と壯烈な覺悟を秘めてゐた

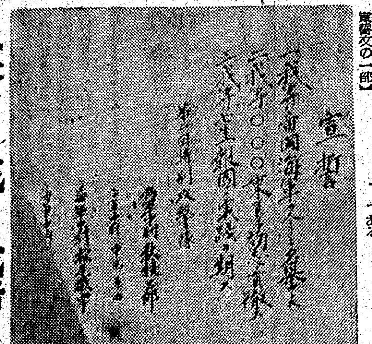

【寫眞＝特別攻擊隊十勇士の宣誓文の一部】

【寫眞＝故中馬中佐の生家とその遺族】

信心深くて孝行者
部下思ひの心情、胸うつ遺書

『茶目氣』の一年・『眞摯』の五年　（寫生論）

中馬中佐

中馬中佐は鹿兒島縣肝屬郡上東郷村鳥丸にある、大尉は子供の時から一風變つてゐて信心深く三年生のころから毎朝廿分位は佛前に坐り『正信偈和讃』を誦してゐたといふ、それから障子張りや鯛の仕事を全部やる、とにかく御兩親の話では親から一度も叱られたことのない子供だつたといふ、中學生のころから熱心に日記を記しそれが九冊も保存してあつた、中學生とは思はれない高い思想を持つてゐたといふ

九大工科に在學する從弟とは特に仲良くまるで夫婦のやうだと評判されたほどだつた、中學一年の時の學籍簿中の人物評は〝茶目氣あり〟と書き込まれ同じく五年の時のは〝眞摯〟としてあつた

中學四年の時兵學校を受験したが身長不足ではねられた、大尉は非常に口惜しがつて五年生中は毎日鐵棒にブラ下つて身長を伸ばしたものだといふ、非常な能筆家でシドニー攻擊直前實家に送られた遺書は墨痕淋漓、

『元氣旺盛、任務邁進中、五月一日附任海軍大尉、愈々大邱秋來、男子本懷不過之、生還同期懸思報國奇期成功昭和十七年五月七日中馬兼四父上樣母上樣』とある

これが絶筆だつた、これは鄕里の子供たちも暗誦してゐて毎朝神前で正坐して禮唱してゐた、眞德郞の學資の一部に當てよと遺書してゐた、部下思ひの心情が惻々胸をうつではないか

快活で細心
大森特務少尉

故大森猛特務少尉は快活細心、しかも勇猛果敢で信ずるところは何處までも率先實行しどんな難事にも挺身從事する氣概の持主で、日常生活は極めて質素、ひたすら孝養の誠を つくしてゐたが、日頃『崇拜する人物は父である』と語つてをり、シドニー攻擊に際するや

永い間お世話になりました、必ず大きな敵艦をやつつけるから安心して下さい

と言ひ殘し愉快に出發した

水泳の名人
芦邊特務少尉

故芦邊特務少尉は、いつも輕いユーモアを連發し醉へば快活な童心に戻るので同僚間の人氣者であつた、水泳が得意で中でも平泳の特技は戰友から絶讃されてゐる、シドニー攻擊に向ふとき

敵の戰艦と心中するとは愉快だ任務が遂行出來れば日本一の親孝行が出來る、父母もさぞ喜んで下さるだらう、何も想ひ殘すことはない、おれは幸福者だ

と語つてゐた

母校へ遺書
都竹兵曹長

故都竹兵曹長は出發に當つて『今日の壯擧のために廿六年の生命を得たことは無上の光榮だ』と戰友に語つてゐたが、遺書の中から出身の岐阜縣國府國民學校生徒に宛てた長文の別離の手紙が發見され最後の夜の時間を母校の兒童への通信に充てた兵曹長の床しい心根が鄕里の人々を感泣させた、それには兒童に對するや兄のやうにやさしい思ひやりと最後の決意が一言一句にこもつてゐた

最年少の熱血兒
感激家の岩瀨大尉

故岩瀨大尉は第二次特別攻擊隊中の最年少者で當時廿三歳、隊員に加へられるや欣喜雀躍、寸暇を惜んで不眠不休訓練に從つてゐた、明朗濶達竹を割つたやうな氣性で感激性が強く涙をポロ〳〵流す熱血漢であつた『修養、經驗ともに未熟な最年少者であるから他の隊員に後れをとつてはならぬ、必ず見事な最期を遂げる』と日頃述懷し、また上官に對して『特殊潜航艇に炸藥を裝備し、もし攻擊が失敗したときは體當りで敵艦を轟沈したい』と意見を上申してゐた

いよ〳〵征途にのぼるとき、平常通り下宿を出た大尉はヂツと一人なつかしの下宿を振返つて一人ハラハラと落涙した、純眞多感なりし大尉の面影を偲ぶ一挿話である

珠灣九軍神の横山少佐とは特に仲良く吳市下山手町の小早川といふ下宿に住み兄弟のやうにしてゐたらしい、大尉は七百圓を貯金してゐて自分が戰死したら五百圓は部下の大森猛一等兵曹に二百圓は弟に東亞全民族の奮起を促しこの東亞に淨土を建設せんとして起ち上りました、故に今後幾多の艱難が起つて來るのは當然です長期戰です、而して最後は生命をかけてやらねばなりません、死を恐れた國民が先に亡びます故に日本の青少年にもつと、もつと徹底した死の教育を施す必要があると考へます、卽ち全國民が死を期する必死、決死の肚をつくるところこそ最後の勝利を得る處の指導精神であります、國民の最後の力をしぼり出すものは『笑つて死ぬ』覺悟であると信じます、『大君ノ爲ニコソ死ナメカヘリミハセジ』この精神こそ皇國日本をして無窮の榮光に導くものであると確信します

圓滿な人格
竹本特務少尉

故竹本特務少尉は人格圓滿、技倆優秀、後輩を常に親切に指導した、歸艦に際しては家族に對し『敢居をまたいで艦に乘つた以上は二度と歸らぬものと思つてくれ』と常に戒めてゐた、常に刻苦勉勵し、どんな勤務にも默々として挺身し、奧義を極めるまでは孜々としてやまなかつた

悠々ご門出
高田兵曹長

故高田兵曹長は第二次特別攻擊隊員に選ばれるや、萬一不注意で病氣になつて中途で倒れるやうなことがあれば死んでも死にきれぬと好きな酒もキッパリ絶ち、ひたすら任務に精進してゐた『正しく男らしく』を標語として壯途に際しては『出發します』と簡單な一語を殘し微笑を浮かべながら戰友に別れを告げ悠々と門出をした

全濠民膽を潰す
シドニー攻擊當夜の感激

同盟特派員　安藤利男記

【東京電話】日本軍は何時來るだらう?このまゝ慄れて再び祖國の御役に立つ日が來ないであらうか?あゝ日本軍…誰でも醒めても日本軍の跳梁をたゞ一途に待つてゐた濠洲の收容所にある私達にとつて昨年五月卅一日夜のわが海軍のシドニー奇襲がどんなに衝動を與へたか、この時の感動と興奮は第三者にはとても想像もつくまい、當時東部ニューギニヤへの猛烈なる日本軍の突進作戰、相次ぐモレスビー、ダーウィン方面の猛爆などで次第々々に皇軍南進の波が濠洲大陸に押し寄せてゐた、天幕村に毎夜のやうに軍隊が動き『今度の海軍記念日には日本海軍は、きつと何かやる』でもそんな話で一杯だつた、丁度その頃あの快報が收容所に飛び込んだのであつた、六月一日の新聞は一面トップに『シドニー攻擊さる』と大見出しで報じた、敵はわが突如たる攻擊を受けて膽を潰かれ全く狼狽なすところを知らなかつた、攻擊の決行された五月卅一日の深夜西南太平洋最高司令部では早くも發表を行ひ『シドニーはこの突然の攻擊のため電氣に打たれたやうな衝擊を受けた』と本音を吐いてゐる、さらに同發表はこの攻擊隊は日本の○○艇によつて行はれたものと考へられるこの時タスマニヤ海にはシドニーを距たる五百浬の沖合にロード、ハウ工島があるほかは海上には何物もなかつたので恐らく濠洲海軍の哨戒網を潜つてシドニー港に接近して來たものに違ひない

と述べ、なほ『同攻擊の行はれた前日濠洲海軍の哨戒艇からは何ら報告がなかつた』と報じてゐる、入江深くくねくねと彎曲した灣內水道を潜航せねば近づけぬシドニー港である、敵はまさかこの天險を突破して日本軍が攻擊するとは夢にも豫想しなかつたに違ひない、この點につき六月一日の新聞は次のやうな記事を揭げてゐる

同夜港內において哨戒中だつた監視船から兵が本部に駈けつけ『どうも水面の模樣が常と異つてゐる、潜望鏡らしいものが見受けられる』と報告して來たが本部ではこの報告を頭から信ぜず『そんなことはあり得るはずがない、恐らくそれは味方のものだらう』とてんで相手にしなかつた、やむなく歸船した監視兵はやはり樣子がおかしいのでもう一度本部へ傳へはじめて本部の活動となつたのである

その結果沿岸砲が火を吹き多數の爆雷が海中に投ぜられた

新聞はさらにつゞけて爆音は夜の靜寂を破つて傳はり震動は港灣一帶數哩の地點にまで及んだ、海岸附近の人家では室内でも電燈の笠が落ちる、器物が倒れる、轟所の食器類がころげて落ちるといふ物凄さであつた

と報じてゐた、同夜の濠洲艦の損害については軍部はひた隱しに隱して死傷者行方不明などを發表し西南太平洋總司令部の發表も海軍千萬なもので、新聞を讀んだ私達には判らず失望せしめた、その後濠洲海軍當局はわが特殊潜航艇の性能を研究しようとしたがその望みも徒勞に歸したとかいはれる、艇の中から尊きわが勇士の遺骸が發見されたとき敵も流石に忠烈無比なわが勇士の行動に感激し、シドニー海軍司令官少將グールドは六月九日同海軍葬儀をもつて勇士を弔ひ遺骨は鄭重にシドニー郊外ゴルバルムの墓地に安置したのである、この遺骨は昨年八月の日英外交官、非戰鬪員交換に際し濠洲海軍よりわが新相談業公使の下に送られ交換船鎌倉丸で四勇士の遺骨が嚴肅、哀人に護られながら十月九日橫濱港着、祖國へ無言の歸還をなしたことは皆既報の通りである

笑つて死ぬ覺悟
伴少佐、生前の信條

故伴少佐は明朗快活、果斷にして綿密な青年士官であつた、ラグビー、劍道、馬術、水泳に秀で中でも蹴球は特に優れてゐた、帆走によつて海上を疾驅し或は山野を跋涉して不撓不屈の精神を養ひ、その熱誠に溢れた生前の言葉は少佐の信念をよく現はしてゐる

今や日本は重大なる使命のもと

◇全鮮銃劍道大會の優勝盾授與式（寫眞は間宮中佐の開會挨拶）

眞劍な試合
大邱銃劍道大會

【大邱にて香川特派員發】別項既報本社並に銃劍道振興會大邱支部共催全鮮銃劍道錬成大會大邱地方大會は廿七日午前八時から大邱師範、（青訓）大邱商業、（中學校）大邱國民學校（郷軍）三會場で開催、決戰下意氣高く壯烈なる試合振りを示し午後四時半試合終了、引續き大邱師範講堂で大邱兵事部長代理間宮中佐、商議所北知事代理山村内務部長、江良同學務課長以下關係者臨場賞狀賞品の授與式を擧行間宮中佐の手から各優勝團體に賞狀賞品を授與

本日は都合により三會場に分割開催した、各會場とも氣力充實し決戰下に相應しい良好な成績であつた、將來のために一言するが基本動作、姿勢は飽くまでも正確に試合中は堅固に保つて貰ひたい、一突一殺の意氣と技術は益々錬磨された、特に決戰の年國家存亡の秋に直面して各位の一層の奮發努力を要望して已まない

と講評があつた優勝團體左の通り（在鄕軍人）一等密陽、二等大邱、三等昌寧、四等晋州、五等慶州（中等校）一等釜山工業學校、二等釜山立正商業學校、三等釜山中學、四等大邱農林學校五等大邱師範、五等金泉中學校（青年訓練所）一等釜山青訓、二等晋州青訓、三等金海青訓、四等東村青訓、五等金泉青訓

なほ優勝者釜山青年訓練所井上郎氏は語る

私共は昨秋から本格的な訓練を始めました、指導者は週り拔の人ばかりで鍊成は毎週三回やつてゐます、半島青年が豫想以上に成績をあげたことは、洵に感激の極みです

◇密陽郷軍分會藤野幸雄氏談　最高度の力量を發揮して勝し得たのは勝負を超越し心から努力によるものです、勝負の如何に拘らず精神訓練に重きを措き郷土の後輩のため今後益々錬成を續けたいと思つてゐます

◇釜山工業學校中村常雄少尉談　今回の優勝は全く誠意と努力の賜である本大會に出場する前一年間專ら鍊成した、昨年の青年大會でも優勝して今回重ねて優勝したがこの中に半島學生二名があり眞劍な技術を發揮して洵に感激した【寫眞＝銃劍術大會委員長間宮中佐の開會挨拶】

玄米の完全消化に
カネボウ消化胃健錠
三〇〇錠入　五・〇〇
一〇〇錠入　二・〇〇
京城府大門通二丁目

東仁中學院生徒募集
一部（晝間）百五十名　二部（夜間）百七十名
願書接受　四月一日迄　京城敦義町前　電光二八二一番

京城工科學院生徒募集
○土木科、機械科、木工科（晝夜）

花柳病泌尿科
安部醫院

頭をよくせよ
昭和學會

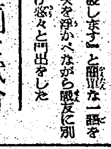
天地眼出張
運命大鑑定　人事百般解決指導
相　命

小切手、印鑑紛失廣告
丘原康達

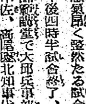
わかもと
自宅新療法
日本醫研究所
無代進呈

守衛及青年訓練所指導員技能者募集
一、求人者　日本製鐵株式會社
一、採用人員　各々數名
一、應募資格
一、待遇
一、提出書類
一、締切日　四月十五日
一、銓衡日及場所　四月二十日午前九時　京城職業紹介所
一、赴任旅費　支給ス
一、申込所　京城府黄金町三丁目六四番地
京城職業紹介所

月やく

犬
軍用犬、日本犬其他
カタログ
東京日本橋室町

中野高等無線電信學校
東京市中野區

らい病新治療劑
發見創製
高木化學製藥所

出張所長・事務所長・代理店
募集
安田生命北鮮支部

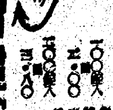
肩こり頭痛　…に悩む女性へ！
ギナンカプセル

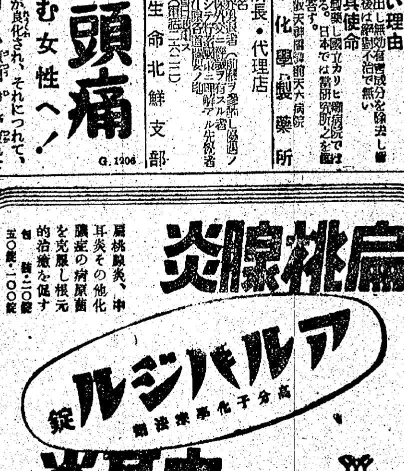
扁桃腺炎
アルバジシル錠
中耳炎に
山之内製藥

疲勞恢復
ビタミンB複合體
エルビオゲン錠

色調鮮明
褪色せぬ！
プラトンインキ
中山太陽堂文具部發賣

父大祐儀三月二十六日午後七時半九十一歳の高齡を以て永眠致し候間玆に生前の御厚誼を拜謝し此の段御通知申上候
追而告別式は三月二十八日午後四時龍山元町二丁目四番地本願寺に於て執行仕候
昭和十八年三月二十七日
京城府元町二丁目七四
嗣子　望月一惠
親友
親族

望月家御用達
トモエ葬儀社
電話龍山一九七二番

武勳永へに薫れ

卅一日合同慰靈祭

大東亞戰爭勃發とともに南方前線に進發、赫々たる武勳を樹て壯烈の死を遂げた郷土關係者故陸軍少尉安武夏實氏以下戰歿英靈を迎へての合同慰靈祭は京城師團主催で有富大佐委員長となり卅一日午前十時半から龍山練兵場で在城軍官民多數參列のもとに嚴かに執行する なほ時局柄靈前に供へる花環、その他は現金で贈つて貰ひたいと要望してゐる

遙々牛車に積んで

お寺からも佛具獻納

征け、米英擊滅へ

牛車一台に鉢、眞鍮製の佛具、食器類を積み込んで慶州郡中台面可東里の天台宗のお坊さん古本徹勝氏が廿六日のそり／＼と徒步で來城し海軍武官府へ獻納、また府内淸溪町國本芳均氏は近隣の金屬供出に感激、家族も同ものぞと眞鍮器類を一つも殘さず三百七十點を醵出したが、これが近所の噂になり全町民が先を爭つて寄り寄つたのがザツと六千點になつたので、廿六日午後二府廳車二台に積んで淸溪町婦人會代表奥島標子さん、田淵稻子さんほか廿三名が海軍武官府を訪れ獻納した

◇

なほ同日武官府へ獻納された金屬の山は左の通り

◇府内西四軒町婦人會、(代表楠田與久さん)二千八百四十七點
◇府内西大門町婦人會(代表太宰於利智さん)二千四百卌五點
◇府内下往十町婦人會(代表片岡八千代さん)二千六百六十五點
◇府内 和泉町西部 第三區婦人會(代表福村トメさん)七百廿五點
◇府内錦町、京町、元町一丁目婦人會(代表伊達平野さん)五千五百八十五點
◇府内黄金町二丁目婦人會(代表村上武子さん)千八百六十五點
◇府内中學町光化門婦人會(代表山口聚さん)千五百卌六點
◇府内北岡県町婦人會(代表高本千鶴さん)千點
◇府内元町婦人會第一分會(代表吉岡たか江さん)九百六十二點
◇府内漢江通婦人會(代表西原滿枝さん)三千卌六點
◇府内堺町婦人會(代表田口キンさん)九百十四點

金屬獻納はつゞく……府内黄金町六、七丁目の婦人會では四、五日前から醵出した鉢、眞鍮、鐵製の家具類が千七百點になつたので同町會理事並に同婦人會全員が中區工務所前の廣場に集合、金屬獻納式を擧行、代表中島つねさんほか卅餘名が海軍武官府を訪れて獻納した

◇

府内城北町婦人會でも全愛國班員に呼びかけ金屬類三千餘點を回收廿七日午後婦人會員廿餘名が海軍武官府を訪れ獻納

◇

なほ同日、貢業町、忠孝町、練兵町、蛤町の各婦人會でも數千點づつ獻納した

金屬類三千點

景福町分會

日婦景福町分會では井手分會長以下全會員が集つて眞鍮食器をはじめ家具、珍寶を供出、廿七日朝軍…持込んだつた金屬品三千點を海軍武官府に…

大型火鉢百四箇

旭町一丁目分會の赤誠

他町におくれては府民の恥と旭町一丁目分會では大島分會長以下總出動して各愛國班毎に眞鍮、鋼器の蒐集を行つた結果花器九十六、大型火鉢百四個他千五百餘の醵出を得て廿七日午後六十名の青年隊町役員の手で十三台の手車に積み上げて武官府へ獻納した

これも佛具類

日婦新孔德町分會員一同は"きたこそ來れ"と朝鮮眞鍮食器から佛具など金屬品千九十七點を出し合ひ分會長長谷川トヨさんほか會員達は牛車に積んで廿七日海軍武官府へ獻納した

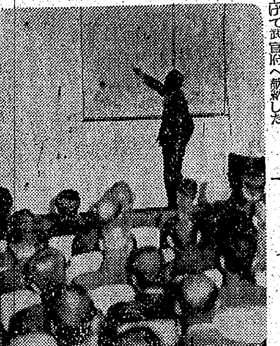

空襲なにものぞ

松本大佐、府廳で熱辯

廿六日總督府西鐵路局巡視に從つて歸つた松本海軍大佐は、席の溫まる暇もなく廿七日午後一時半から京城府廳大會議室で府會議員及び幹部職員を前に時局講演を行つた 古市府尹の紹介で壇に立つた松本大佐は開口一番"私は話が下手ですが元來ホラが嫌ひだから"と前提して先づ歐洲戰局の狀況から壓迫的解釋を加へつゝ地圖を指して戰略諸國の逞しい戰鬪經過を物語つた後、大東亞戰爭の局面に入り我が海軍の嚴然たる構へを自信をこめて說明

『近頃、雜誌評論家が述べる如き我が本土空襲論は驚くに足らぬ、空襲位で決して都市が破壞し盡されるものではなく、また戰局に影響のあるものでもない』

と敵英國ロンドンの實情を開陳し、要諦は指導者の際感が強く民衆を指導して空襲による精神上の負擔を除去すべきであると强調、府職員の決意を促した それより一時間餘、ガダルカナル島初め西南太平洋海面の彼我戰鬪經過を語り『私は涙なくしては語れません』と皆陸海空協力の下に行はれた血の滲むやうな島嶼守備隊への輸送を說明し銃後民衆の覺悟を求めて同三時講演を終つた【寫眞＝松本大佐時局講演】

皆兵の喜びを繪に

大作『朝鮮徵兵制施行』近く完成

半島の鍛錬から近く徵兵制實施を記念して百號に餘る大作が軍司令部に獻納される、山田新一氏ら十九名の會員を持つ丹光會では、一ケ月前から全會員の畫筆を百號の畫布に集めて大作『朝鮮徵兵制施行』を共同製作中であつたが、その完成も近づいた廿七日午後四時、軍報道部中川大尉を京城新堂町金仁承氏の畫室に案內し同製作の下見を行つた

先づ金仁承、根津莊一、高橋武林、孫應湜氏ら各會員の說明で倉茂少將、松本海軍大佐、海田志願者訓練所長、波田聯盟總長、高京畿知事を初め鮮服婆の供東致晃氏らの顏が晒名し行く半島青年の頼もしい姿へ激勵を送る構圖を正面に、朝鮮神宮の大鳥居や、志願兵の行進、千人針などを擧げて徵兵制實施を喜ぶ群像を巧みなモンタージユによつて描き出した雄想に下見の中川大尉も感嘆、同大尉の專門的な意見に從つて修正を見た上卅一日全會員最後の仕上げを終り四月一日から三越の展覽會場に展示の上、軍司令部に獻納の豫定である【寫眞＝丹光會員の共作を下見する軍報道部中川大尉】

【寫眞＝赤誠の金屬回收(上)旭町一丁目婦分會(中右)景福町分會(中左)新孔德町分會(下)黄金町六丁目分會】

寺内大將へ日本刀一振り

征旅を慰めて、山口縣人會から

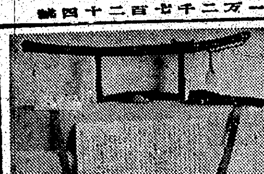

寺内大將へ日本刀を──京城山口縣人會では今をときめく南方々面の軍最高指揮官寺内大將の偉勳を讃ふると共に征旅の旅情を慰むべく日本刀一振に詩一篇を添へて贈ることとし、軍刀はかねて宮口一德齋藤師に託し鍛錬中のところこのほど見事出來上つたので廿七日午後二時から朝鮮神宮大前に同會常任幹事江原寶權、堀正一、土井誠一郎氏をはじめ會員五十餘名參列、嚴粛な入魂式を執行した、軍刀は近く軍を通じて現地へ送ることゝなつてゐるが、これに添へる詩は江原寶權氏の作で次の通り【寫眞＝寺内大將へ贈る軍刀】

日本刀今日本刀　秋水三尺氣品高　即令驕國麼知鐵　此鐵百錬不留撓　毒蛇可斬鵬可斬　香同英米久狩猟　王藏斯怒戰方宜　六師觀處無遺寇　君不見南溟萬里旋疾風　將門出將雄逆羽　義勇征戟取鷲覇　奥國精忠凛鼓部　足飲金甌鳴鶴勸　官承天自驚渤靜

京城工業專修合格者

【木工科】西原吉夫、徳山運永、金岡興慶、豊川甲淳、大家重穆、山本潔、金本重男、高本忠權、金丸榮、光山文鎬、南昌錫、李敏權、西山上成、松山德秀、信國正實、松浦智爾、玉川聖一、國本雅甚、野山南協、松山京鴻、成前賢平、平松大永、光山用玉、松山鍾根、林秀夫、木村德龍、金山長根、柳駅、西原相鶴、金永煥、西山英次

【機械科】李宗根權、松原源成、大原昌熙、正木炳國、村山龍、正木甚酒、南本德培、文平海楨、金海完次郎、寺内黙祐、金田光敬、大山基宴、白川永善、松田榮業、華山大植、山本佐宗、原本正金、中田秀哲、井本貞通、菅相、新井昶龍、大山正逸、武山東潤、達本毅源、晋山永鎭、平山東秀、朴原貞培、大山熙、渭川光珠、大林相業、水野鍾顯、國本起顯、朴

【土木科】平沼昊、安川洵吉、登昇、西原正義、徳田吉茂、李山居宇、松原東哲、新井富雄、藤岡基倫、金海樫培、石原忠雄、淸原漢次郎、梁川仰一、廣田光雄、上杉本和彦、金本揚雲、瑞川胤珠、羅原德圭、平伊秀吉、安田馨一、羅村昌和、山田潤正、梁川佑昌、金山淳甚、竹本在瑛、新井健一、元田承哲、金原三次郎、楓澤榮、藤原濟安、國本敏員、星山宰哲、木村世賀、宮村鉉鏞、岱田祐澤、林

勤續卅四年

鍾路署の横田さん破格榮進

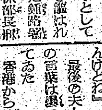

司法係部長刑事として敏腕を謳はれてゐた鍾路署橫田信太郎氏(五一)は今回勤續卅四年と敏腕が認められて七日附で道警部補に榮進したが、しかも前例を破つて任官後も引續き同係搜查主任として踏み留まる

同氏は明治四十二年鍾里嘉取で巡査を拜命、十年間高取署に在職、大正八年來鍾路署に奉職、幾多難事件を解決して來た同署の至寶である

橫田氏は卅四年に亘る警察官生活を顧みて次の如く感想を語つた

『いや、何もかも上司のお蔭です、卅四年間を顧みるとまるで人生の流轉のやうな氣がします、今後は老骨に鞭うつて決戰銃後の治安確保に最後の御奉公をいたしたい覺悟です』【寫眞＝横田氏】

鄭世源演奏會

半島樂壇の特異な存在として將來を囑望されてゐるギーター鄭世源君の第二回演奏會は卅日午後七時府民館で開催される、鄭君は日本ギータラの功勞者小倉俊氏の高弟として活躍、一昨春鐘路第一回演奏會と同じく府民館で開催、半島最初のギータラとして輝く發足をしたものであるが今回はそれ以來さらに精進を續けて來た成果を發表するもので同君の獨奏のほか管樂及び二重奏が加はり賛助出演には日大音樂學部卒業の金仁大、日本音樂學校出身の崔賢…らである

大いなる祭 【106】

中野實(作)　三芳悌吉(繪)

犠牲者(四)

それから間もなく、閣下は食事中だから入つてはいけないといふ支那人給仕の手を振り切つて、鄭はまつしぐらに歐夫妻のゐる食堂へ血相をかへて飛び込んだ。

『まあ、鄭さん、どうしたの?』

夫人は小柄な身體で深々と椅子にうづめ、最後のお茶を手に持つたまゝ、咎めるやうな目色で鄭を見据ゑた。

『お食事は』

『今すんだところ』

『閣下は』

『電話がかゝつて部屋へ行きましたが、食事中だといふのに……』

不審らしい口調でさう言つた歐夫人は、皮肉なそして淋し氣な微笑を唇のあたりに浮べて、

『大好物の鮑もこんなに冷めてしまひました。丁度これが運ばれて來た時に電話だつたものですから、もつとも此頃、主人はちつとも食慾がないといつて何も欲しがりませんけどね』

最後の夫人の言葉は顫つてゐた。

香港から桂林への計畫が、梅將英によつて日本の美事に敗へされて以來の歐大臣は夫人と共に懊惱の日をこの公館に送り、むかへ、近々に上海へ護送されるといふ今日此頃、日本の眞意を理解しないといふよりは重慶政府にまだ希望を抱いてゐるやうであり、政府最高顧問の面子に拘つてゐるやうだつた。

『一寸失禮して、閣下にお目にかゝつて來ます』

夫人の身邊に異狀のないのを見てとつた鄭は、踵をかへして電話口に出てゐる歐大臣の樣子を見究めにそゝくさと食堂を出た。

(何といふ無禮かな──)

捕はれの身の上だけに、夫人はつかれた思ひで、香みかけの茶を鄭の撤を失した態度につんと顏をよそ向けた。

青白くひきしまつた鄭の顏が、黒サテンの服によけいにはつきりして、黒目勝ちな瞳が、熱ぽいやうに光つてゐる。と、突如、

『あツ……』

と夫人は異樣なうめき聲をあげて長椅子の上にのけぞつた。と見る〳〵中に彼女の面から血の氣が失せはじめた。

『誰か……誰か來て……』

のどにからかつたやうな悲鳴をあげて、最後の力をふりしぼりながら、夫人は呼鈴の紐を引かうとしたが、全身麻痺におそはれた夫人は手足の自由を失つて、ばつたり絨氈の上に倒れたきり苦しさうにけいれんする兩手をのばして絨氈の濃い花模樣をかきむしつた。

その時、何か言ひ言ひ氣に語しつゝ、ばたばたと駆け出してくる足音が聞えたかと思ふと、物凄い勢ひで扉がひらかれ、矢庭に突入して來た長身肥大の男があつた。歐大臣、つゞいて鄭の二人だつた。

『あツ、露露……どうした……』

歐大臣は絶叫して妻の傍へかけよるなり彼女を抱き起した。

『露露──露露──しつかりしてくれ。露露。早く、早く醫者を……』

だき起こされた夫人の口から赤い糸のやうな血が無氣味にサテンの服をぬらした。

新刊紹介

▲文藝(三月號)『大東亞文化對談』三木清、中島健藏『擊ちてし止まむ』秋山謙藏、小話『父の名』川端康成、其他(七十錢、東京・芝新橋七ノ十二、改造社)

鼻病に ビノサン

自宅で出來る新療法!

鼻病を慢性化するアノ怖しい鼻病治療の絶好季、鼻カタル、鼻茸、蓄膿、頭重の方々から評判の藥で、婦人、子供にも副作用の心配がありません。內服藥や洗滌藥と違ひ、一日一回ですむ手輕な家庭療法です。(說明書無代進呈)有名藥店に有 定價十日分二圓、三十一分五圓、徳用九圓(二ヶ月分) 代理店 高橋・小林 東京市日本橋區馬喰町(うまや橋乾停前) 本家 合資會社 小判屋 振替東京二〇二

ラジオ 28日

朝 七・〇〇『皇國農村の道』黑澤酉藏▲八・三〇(城)勝ち拔く我等の決意(鮮語)京城鐵窓青年隊西大門分隊長大永晋之、京城北阿峴青年隊第八分區長朝島忠雄、京城建築青年隊第三分區長西原松茂▲九・三〇吹奏樂＝行進曲『大好な兵隊さん』他日本放送吹奏樂團▲一〇・〇〇週間錄音＝國際放送(ベルリンより)

晝 〇・三〇(大)獨唱と合唱▲一・〇〇(大)朗說と唱歌『水戶黄門』(浪談)『橘林太郎と海國兵談』(浪花節)

夜 『普通東下り』六・〇〇(大)劇『日本の子供』大阪放送子供會他▲六・三〇(東)生產戰士の時間(一)大阪陸軍兵器補給廠工員長山野貫一(二)軍國歌謠海の進軍 平壤陸軍兵器補給廠合奏團(三)詩吟▲七・二〇大東亞に呼び『望し南方の建設を見て』毎日新聞論說委員高田元三郎▲八・〇〇(大)放送劇大和ざくら『佐久良東雄』＝前田喜朗作＝坂東壽三郎他、囲謡(錄音)『木樵りの唄』他▲九・〇〇(城)西道歌謠(城)野談(鮮語)(城)勤勞歌謠(レコード)

三月一日抽籤 戰時債券當籤番號表(其ノ四)

(番號表中太字ノ番號ハ拾圓券内ノ當籤番號ノ割増金額)

(大藏省・日本勸業銀行發表)

報國債券 5

割増金(參等) 九圓券九圓 拾圓券拾圓

80661																													
80242	80781	80784	80852	80862	80884	80905	81041	81119	81150	81194	81204	81235	81319	81443	81474	81568	81571												
81664	81855	81919	82109	82131	82158	82317	82370	82510	82582	82629	82683	82684	82718	82771	82822	82831	82848												
82918	83007	83077	83107	83243	83266	83277	83292	83324	83326	83359	83370	83438	83500	83513	83572	83573	83588												
83822	83905	83919	83926	83976	84017	84020	84029	84038	84063	84070	84078	84082	84189	84201	84235	84284	84288												
84596	84645	84683	84688	84700	84745	84893	84949	85026	85038	85166	85293	85297	85357	85372	85400	85410	85515												
85527	85604	85689	85718	85730	85744	85819	85834	85849	85882	85899	85920	85930	86002	86032	86053	86092	86184												
86202	86247	86370	86417	86423	86532	86556	86732	86777	86804	86870	86954	86965	87227	87252	87290	87332	87349												
87399	87461	87501	87554	87580	87596	87747	87752	87754	87780	87809	87833	87912	87931	87945	87963	87999	88003												
88053	88106	88132	88154	88243	88257	88357	88359	88362	88425	88433	88439	88475	88495	88599	88662	88685	88782	88783	88794	88873	88940	89132	89147	89155	89163	89164	89238	89317	89401
89480	89559	89567	89628	89693	89756	89760	89766	89767	89769	89841	89919	90157	90165	90410	90523	90626	90678	90700	90707	90724	90746	90845	90879	90914	90920	91005	91019	91185	91205
91213	91277	91300	91304	91314	91336	91338	91383	91397	91434	91568	91582	91602	91627	91685	91766	91780	91824	91966	91990	92034	92068	92154	92278	92345	92453	92681	92916	93067	93079
93162	93172	93250	93274	93303	93391	93397	93422	93515	93557	93616	93667	93695	93718	93801	93814	93826	93931	94078	94128	94165	94265	94270	94309	94511	94536	94851	94867	94897	94959
95035	95039	95196	95205	95227	95279	95290	95315	95455	95482	95807	95825	95893	95970	95985	96040	96068	96108	96136	96138	96158	96268	96440	96494	96522	96684	96703	96957	97002	97017
97041	97076	97104	97119	97165	97232	97253	97322	97325	97388	97460	97522	97586	97596	97711	97959	97977	97993	98202	98277	98645	98654	98711	98766	98793	98839	98880	98987	99010	99051
99078	99101	99128	99164	99183	99214	99303	99317	99367	99397	99485	99616	99661	99720	99738	99748	99755	99876	99909	99929										

報國債券 11

割増金(壹等) 五圓券五千圓 拾圓券壹萬圓: 35290

(貳等) 五圓券五百圓 拾圓券參千圓: 45461

(參等) 五圓券五拾圓 拾圓券壹百圓: 12690 17979 19827 34595 35368 40111 48729 71390 88831 90840

(四等) 五圓券五圓 拾圓券拾圓: 18 177 304 356 364

403	428	447	601	622	668	669	717	749	871	895	995	1010	1048	1079	1088	1160	1172	1186	1406	1459	1534	1595	1610	1721	1745	1905	1956	1963	2283
2310	2369	2377	2407	2412	2491	2548	2630	2637	2653	2678	2777	2883	2890	2899	3330	3612	3748	3795	3962	3964	4042	4051	4058	4066	4119	4120	4144	4240	4312
4338	4470	4574	4579	4705	4799	4811	4862	4917	5085	5329	5371	5395	5592	5650	5784	5821	5822	5827	5872	5911	5932	5945	5950	5989	6054	6155	6183	6210	6227
6258	6275	6384	6398	6435	6553	6634	6805	6811	6850	6914	6933	7030	7160	7235	7536	7571	7635	7695	7716	7727	7865	7873	7899	7967	7998	8000	8034	8046	8072
8092	8251	8288	8305	8306	8439	8498	8513	8544	8608	8693	8701	8716	8780	8804	8882	8918	8955	9017	9021	9059	9065	9092	9146	9227	9488	9576	9643	9696	9825
9826	9890	10376	10553	10673	10733	10811	10835	10925	10945	10961	10976	11020	11113	11158	11187	11244	11266	11280	11282	11396	11570	11572	11588	11702	11755	11779	11973	12100	12189
12258	12273	12390	12486	12487	12518	12603	12632	12656	12721	12770	12876	12919	12959	13034	13097	13146	13168	13203	13229	13249	13296	13394	13480	13551	13663	13669	13917	14180	14287
14464	14561	14563	15083	15192	15248	15253	15272	15351	15411	15545	15604	15635	15658	15684	15774	15802	15831	15882	15910	16047	16116	16131	16158	16220	16299	16397	16533	16640	16656
16673	16824	16835	16852	16888	16902	16992	17025	17304	17306	17376	17446	17537	17639	17851	17986	18027	18132	18414	18436	18551	18603	18760	18844	18915	18932	19112	19123	19145	19344
19347	19365	19373	19376	19404	19602	19621	19630	19672	19820	19926	19954	19999	20040	20064	20075	20240	20300	20308	20347	20364	20486	20520	20575	20583	20818	20868	20911	20940	21017
21187	21208	21245	21398	21487	21527	21582	21603	21741	21945	21963	22025	22042	22058	22155	22190	22340	22354	22368	22379	22401	22407	22467	22504	22599	22621	22700	22735	22765	22899
22929	22994	22995	23092	23151	23173	23345	23400	23422	23451	23468	23570	23593	23598	23638	23843	23929	24039	24097	24138	24189	24272	24274	24377	24481	24515	25386	25503	25561	25622
25723	25753	25849	25878	25893	25976	25992	26023	26082	26123	26185	26712	26736	26759	26871	26924	27006	27093	27178	27216	27269	27271	27445	27446	27490	27592	27600	27629	27693	27828
27835	27873	27885	28018	28027	28046	28048	28079	28118	28127	28167	28186	28478	28568	28641	28678	28745	28797	28800	28807	28998	29049	29085	29157	29220	29289	29388	29457	29545	29590
29615	29641	29648	29814	29953	29972	30173	30272	30291	30301	30338	30439	30506	30547	30712	30772	30824	30845	30847	30859	31014	31118	31175	31190	31191	31246	31482	31532	31564	31627
31648	31658	31763	31782	31790	31797	31866	31874	32060	32150	32266	32378	32391	32422	32429	32476	32544	32680	32686	32690	32789	32844	32846	33040	33102	33172	33185	33209	33289	33311
33366	33412	33415	33420	33480	33585	33669	33707	33712	33906	33914	33963	34031	34115	34202	34253	34257	34261	34434	34447	34557	34836	34851	34855	34893	34907	35099	35263	35366	35519
35625	35679	35700	35727	35741	35748	35812	35950	35961	36050	36074	36181	36211	36218	36344	36410	36464	36476	36540	36708	36765	36789	36843	36936	36994	37031	37099	37127	37162	37176
37222	37294	37380	37391	37416	37460	37470	37594	37647	37665	37710	37807	37928	37969	38201	38292	38329	38411	38424	38461	38495	38746	38796	38819	38868	38916	38927	38934	38955	38986
39049	39051	39065	39158	39362	39458	39491	39531	39700	39932	40080	40108	40180	40242	40340	40351	40363	40545	40588	40609	40622	40624	40851	40910	40925	40943	41046	41213	41239	41265
41308	41347	41367	41393	41420	41493	41571	41631	41678	42196	42198	42505	42516	42521	42525	42677	42769	42778	42982	42998	43097	43174	43250	43373	43383	43456	43611	43612	43680	43817
43839	43917	44234	44262	44758	44920	44983	45102	45106	45342	45443	45466	45526	45648	46008	46118	46121	46201	46233	46372	46438	46547	46572	46610	46637	46777	47008	47177	47215	47240
47251	47258	47351	47397	47532	47660	47883	47913	48050	48066	48074	48224	48233	48288	48431	48589	48778	48827	48848	48904	48969	48970	48988	49206	49291	49306	49310	49436	49535	49573
49744	49809	49911	49935	49955	49972	50131	50165	50269	50317	50367	50405	50411	50443	50657	50666	50710	50734	50855	50914	51045	51078	51141	51168	51207	51222	51396	51557	51605	51665
51732	51736	51932	52052	52060	52087	52105	52174	52239	52421	52585	52643	52653	52662	52663	52777	52973	53075	53081	53116	53223	53231	53299	53309	53441	53478	53526	53544	53548	53654
53778	53786	53814	53846	53860	53863	53864	53980	54225	54256	54346	54499	54649	54690	54829	54841	54933	54943	54970	54990	54991	55043	55162	55305	55347	55490	55571	55655	55707	55839
55867	55909	55984	56140	56152	56199	56254	56345	56383	56397	56555	56599	56655	56680	56685	56831	56861	56886	56968	57037	57135	57167	57190	57263	57314	57357	57392	57496	57657	57839
57872	57879	57943	57950	57999	58086	58109	58192	58198	58277	58325	58346	58363	58473	58513	58579	58668	58678	58749	58794	58876	58942	59003	59103	59230	59239	59282	59333	59344	59412
59534	59546	59598	59746	59789	59848	59880	59973	60113	60174	60399	60415	60451	60456	60516	60586	60680	60687	60753	60779	60783	60796	60827	60869	60907	60910	61073	61228	61290	61305
61376	61425	61427	61429	61469	61498	61594	61626	61693	61719	61785	61916	61919	62020	62033	62091	62255	62350	62354	62408	62460	62520	62632	62686	62756	62852	62863	63077	63105	

其ノ五へ

京日案内

種別	一件一回税込
一號型(三行)	金參圓參拾錢
二號型(五行)	金五圓五拾錢
三號型(十行)	金拾壹圓
求職一號型	金壹圓六拾五錢
姓名在社料	毎一回 壹圓拾錢增シ

姓名在社の御照會は午前九時より午後五時まで廣告部へ御問合せの事

一號型(三行)

乳母入用 本人來談候迺す 長谷川町 武田産婦人科
女中入用 …
讓渡 …
齒科 …
求む …
求任 …
求間 …

二號型(五行)

求アパート …
和服裁縫 …
コンプレシヤー …
募集 …
賄手傳 …
貸倉庫及置場有 …
貸家求む …
守衛募集 …
洋舞踊家招聘 …
募集 …
女事務員採用 …
女子社交係募集 …

三號型(十行)

男女事務員募集 …
鐘淵朝鮮販賣株式會社
守衛募集 … 日本車輛製造株式會社 京城出張所
花歌劇團女優募集 …
花岡商事社
講師招聘 …
女子分析技術員募集 … 日本高周波重工業株式會社

電話交換手採用 朝鮮船舶運航統制會
タイピスト採用 アサヒゴム
野菜種子專門 カタログ進呈 大陸種苗園
會社設立、合併、淸算 會計檢査、指導、決算 經營經理ノ書類作成 豐田計理事務所
ピアノ オルガン 修繕・買入
京日案内 御用命 電話本局八五六二番 京日案內廣告社
引越荷造專門 (三)荷造組
都旅館
花柳病專門 松野醫院
洋裁新期生募集
會社設立 會計檢査、會社解散並ニ清算事務及決算事務新稅務 計理士 香川弘
院長 井上國久 井上内科 昭和通ロータリー 電本1951
看護婦 …
タイピスト生徒募集
洋裁生徒募集
性病科專門 洪震求醫院 (那)494
タイプ印刷引受 正文タイプ社
タイプ印刷引受
皮膚泌尿性病科 醫學博士 渡邊晋 電本894
大改造新地圖 朝鮮語版 國語版 永興堂
旭町一丁目一八八 衣笠產婦人科 醫學博士 衣笠茂 電本5912

鐘路文化劇場　二十八日ヨリ三十一日 我家の春 子供ごころ ホームグラフ 望遠鏡 日本ニュース
明治座　二十二日より 擊ちてし止まむ 日本ニュース 陸軍航空戰記
京日文化劇場　二十二日ヨリ二十八日 漫畫子寶 雪國と馬 行進曲 日本ニュース 擊ちてし止まむ
若草劇場　日本ニュース 擊ちてし止まむ 陸軍航空戰記
浪南劇場　日本ニュース マライヤ物語 英雄 峠
中央劇場　日本ニュース 海軍と體操 花嫁劍法 さつまいも
和信映畫館　日本ニュース ホームグラフ 草人 空中寫眞測量
朝日座　尾上菊右衛門 …
桃花劇場　廿八日ヨリ三十日間 劉忠烈傳 …
大陸劇場　廿五日ヨリ 日本ニュース 雪の國境 虛無僧系圖
浪花館　二十七日より ニュース 岩と氷 ワンワン大將 三下劍法
新富座　日本ニュース 洪吉童傳 大盜傳
東洋劇場　青春座公演 二十八日より四月一日迄 『牡丹の花』
喜樂館　二十五日より 日本ニュース 雪の國境 虛無僧系圖
京劇　二十八日 日本ニュース 擊ちてし止まむ 華やかなる幻想
城寶　二十五日ヨリ二十八日マデ 『阿娘』 『朝鮮』

男子社員募集 朝鮮農工株式會社
公示催告 [illegible]
公示催告 [illegible]
公示催告 [illegible]
受驗生募集 九州高等豫備校
京城人文中等學院 入學考査 四月十日 出願 四月九日限
美術工藝生徒募集 朝鮮工業技術學院
投網・釣具 秋岡商會
特許局指定品 アイスクリーム原料 七佐七工業所
乳のよく出る藥 ラクトミン 子供は皇國の宝 母乳を確保して強く育てませう 製造元 國際新藥研究所
工員緊急募集 求人者 日本製鐵株式會社 就業地 黄海道 募集人員 一〇〇名 海州職業紹介所

夕刊 京城日報

第二次特別攻撃隊に感状

特殊潜航艇の十勇士 偉功畏くも上聞に達す

ディエゴ・スワレズ灣 シドニーを急襲

海軍省公表（三月二十七日十時）昭和十七年五月三十一日特殊潜航艇を以てディエゴ・スワレズ灣及びシドニー港に突入し偉功を奏したる第二次特別攻撃隊に對し聯合艦隊司令長官より左の通り感状を授與せられ、右の旨上聞に達せられたり

感状 第二次特別攻撃隊

昭和十七年五月三十一日敵英國艦隊をディエゴ・スワレズ灣及シドニー港に奇襲し多大の戰果を擧げ帝國海軍軍人の忠烈を克く中外に宣揚し全軍の士氣を振作したるはその武勳抜群なりと認む、仍って茲に感狀を授與す

昭和十七年十二月八日 聯合艦隊司令長官 山本五十六

特に二階級を進級

海軍省公表（三月二十七日十時）第二次特別攻撃隊戰死者に對し昭和十七年五月三十一日附特に左の通り二階級を進級せしめられたり

任海軍中佐 海軍大尉 秋枝三郎
同 同 中馬兼四
同 同 松尾敬宇
任海軍少佐 海軍中尉 伴勝久
任海軍大尉 海軍少尉 岩瀬勝輔
任海軍特務少尉 海軍一等兵曹 竹本正巳
同 同 大森猛
同 同 芦邊守
任海軍兵曹長 海軍二等兵曹 高田高三
同 同 都竹正雄

秋枝中佐 竹本特務少尉 中馬中佐 大森特務少尉 松尾中佐 芦邊特務少尉 伴少佐 高田兵曹長 岩瀬大尉 都竹兵曹長

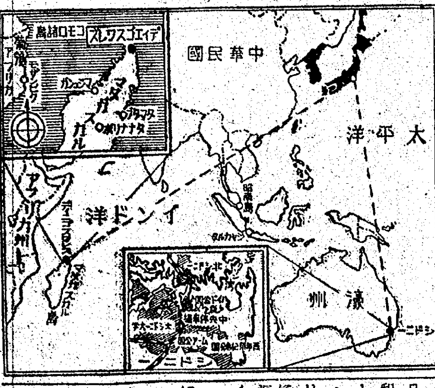

水漬く屍、遂に還らず 忠烈萬古に芳し若櫻

海軍省公表（三月廿七日十時）第二次特別攻撃隊は昭和十七年五月三十一日濠洲シドニー港及びマダガスカル島ディエゴ・スワレズ灣の英國艦隊を奇襲せり、シドニー港は南太平洋方面における英最大の根據地として艦艇の出入頻繁少くも英國艦ウォースパイト型一隻其他入港し、五月三十一日第二次特別攻撃隊奇襲の當時においては戰艦一隻、大型巡洋艦一隻、其他軍港内ガーデン島附近に在泊せるを確認、又當時西印度洋における英國艦隊の根據地として利用せられたるディエゴ・スワレズ灣には英戰艦クヰンエリザベス型、同巡洋艦アレスーサ型各一隻其他艦艇の在泊しあるを確認せり、攻撃當時シドニー港方面は海上平穏にして視界よく港口燈台の光は遠くして海上より望見せられたり、又ディエゴ・スワレズ灣方面はスコールの去來頻繁にして白波あり、月は時折雲間より海上を明るく照射しあり、第二次特別攻撃隊は御稜威の下成功を確信して欣然壯途につけり、右攻撃の戰果につきては我にこれを知悉するを得ざるもシドニー港に在りては同日十九時頃より約三十分間港内數箇所より一齊に探照燈を點じ港内上空水上を照射し其後敵防禦員一部の逃走を收容して猛烈海面において爆雷攻撃等に鑑み各艇の進入して多大の戰果を收めたるのち艇と運命を倶にして壯烈なる最期を遂げたるものと認めらる

またディエゴ・スワレズ灣に在りては同日二時廿分ごろ特殊潜航艇の灣内進入と認めらるゝ爆波を感受し二時廿八分ごろ更に灣内上空に火焔の映ずるを遠く港外より確認せられたり、而してその後灣内には敵驅逐艦及び哨戒艇を認め得る状況ならびに英海軍省は公表を以て特殊潜航艇の襲擊を認めこれによる損害は利敵の虞あるを以て發表することを得ずと報じある等の事實より判斷してこれ亦多大の戰果を擧げたるものと判斷せらる

ディエゴ・スワレズ灣を奇襲せる艇員はまた艇と運命を倶にせるか或はその一部は上陸後敵軍に斬り込み肉彈を以て敵兵を殪し壯烈なる戰死を遂げたるものと認めらる、右に關し外國ラジオは六月一日午前二名の日本海軍々人はディエゴ・スワレズ附近に現はれ、守備兵と果敢なる戰闘を交へ壯烈なる戰死を遂げし旨放送せり

以上の如く第二次特別攻撃隊は多大の戰果を收めたるのち遂に十名の戰死者を出した、第一次特別攻撃隊の後をうけて艇の用法、整備に一層の研究鍛錬を重ね、幾多の方途亦實あり、全般に亘りて一段の進歩を認められたるによりここに第二次作戰實施の運びとなりたるも遂に戰死者十名を免れ得ざりしは攻撃效果發揚のみを念頭に置き結果を顧慮し得べく、帝國海軍々人の忠勇義烈を能く中外に宣揚したるものにしてその功績不滅といふべし

一七、鮫鰐の淵突入

月明の夜、兩基地を同時攻撃

【東京電話】故國を距る遙か五千浬、大洋に散じたる潜航艇をもって南阿マダガスカル島の要港ディエゴ・スワレズと濠洲の重大據點シドニー港に對しまたく昭和十七年五月卅一日の月明を利して壯烈なる第二次特別攻撃を敢行、殊にシドニー港内深く侵入して在泊敵英國艦艇に對しては重大なる損害を與へた神州男兒の快擧が二十七日海軍省より發表せられた、特別攻撃隊に參加、散華と散った若櫻は十柱、攻撃決行の日、英魂永へに南海に鎭った日を期してこれら勇士に對し畏くも二階級進級の御命があり、また山本聯合艦隊司令長官は感狀を授與して『帝國海軍軍人の忠烈を克く中外に宣揚し』と讃へその神々しき偉勳は直ちに上聞に達せられたのであった。

ディエゴ・スワレズに壯烈の神と化したのは海軍中佐秋枝三郎、特務少尉竹本正巳、海軍大尉岩瀬勝輔、海軍兵曹長高田高三、シドニーに散華したのは海軍中佐中馬兼四、海軍中佐松尾敬宇、海軍少佐伴勝久、特務少尉大森猛、特務少尉芦邊守、海軍兵曹長都竹正雄の十勇士で英魂は永く日本民族の血脈の中に烈々の氣魄を燃やせるであらう、顧みれば當時英國海軍は印度洋方面においては四月初旬のわがセイロン島攻撃作戰に敗れて南阿マダガスカル島方面に退却、主力はディエゴ・スワレズに潜みセイロン島以西の交通線保持に汲々たる實情であった

また南太平洋方面では五月初旬の珊瑚海々戰に敗退した敵の殘存艦艇が三箇條の水路を有する世界一の要港といはれるシドニーに避難し反攻の企圖を狙ってゐたのであった、かくてディエゴ・スワレズには太平洋方面に活躍の英戰艦三萬一千百トンのクヰンエリザベス型、同巡洋艦アレスーサ型五二〇〇トン）が在泊、またシドニー軍港には英戰艦ウォースパイト型（三一、一〇〇トン）大型巡洋艦一隻その他が同港内ガーデン島附近に碇泊してゐたのであるが、これらの消息を探知したわが方は第一次特別攻撃隊の輝き戰訓を經て更に用法整備の研究鍛錬を重ねたうへ、第二次特別攻撃隊の攻撃命令下令となったのである、年少氣鋭七生報國の赤誠に燃えたつ勇士らは下令と共に欣然進發した

念願には一意攻撃效果發揚があるのみで生還は夢想だにしてゐなかった、一隊はディエゴ・スワレズに他の一隊はシドニーに向ひ攻撃地點として壯途に上ったのである、決行の卅一日は折からの滿月で、シドニー港方面は海上平穩にして視界よく港口燈台の光は遠く海上より望見せられたのに反しディエゴ・スワレズ方面はスコールの去來頻繁にして激浪高く十五夜の明月は時折雲間より潜光を海上に落す状況であった、シドニー攻撃部隊は灣口より三浬の水路を明月の如き心境をもって一七、鮫鰐の淵に突入したのである、攻撃は遂に開始された、同日十九時より約卅分間港内數ヶ所の探照燈は一齊に點ぜられ、上空、水上を無統制に照射せるをもっても、また奇襲に敵が如何に狼狽をきはめたかが明かである、ユー・ピー・メルボルン電は攻撃の實況を報じて曰く

日本潜水艦の奇襲は全く驚天動地であった、水中で火焔を發して初めて陸上からめくら射ちに砲彈の火蓋を切つた、日本潜水艦の魚雷は軍艦の後部を吹飛してしまった、魚雷の爆發で水煙は百五十呎の上空に舞上り攻撃は機烈を極めたまた濠洲海軍は戰線を超えてその勇武に感激、海軍葬の盛儀をもつて慰靈し我英靈委員長グールド少將は『われ〳〵のなかの幾人がこれら日本の勇士たちが拂った犧牲の一千分の一を拂ふ覺悟を持つてゐるであらうか、勇士たちが冷靜に決行したかゝる遠征に出發することは、最高級の愛國心である』とそのラジオ放送を結んでゐる

一方ディエゴ・スワレズ灣にあつて同日二時廿分頃灣内上空に火焔の映ずるを遠く港外より確認しその後敵驅逐艦および哨戒を認め得ざる状況よりしても多大の戰果を舉げ得たることが充分判斷せらるるのである、さらに驚くべきことを敵側ラジオ放送はいってゐる

六月一日午前二名の日本海軍々人はディエゴ・スワレズ附近に現れ守備兵と果敢なる戰闘を交へたのち壯烈なる戰死を遂げた勇士のうちの何人たるかは判らないが前夜果敢なる肉薄攻撃を敢行艇に加へたるのち陸上に上陸を敢行し軍刀を拔き、うち連れて上陸、敵守備隊の眞只中に斬つて入つたのであらう、帝國海軍の特殊潜航艇戰隊は壯烈無比なる斷死を遂げたのであった

戰國の昔軍記を彩りし稀猿の若武者にも似た美しき最期であったらう、帝國海軍の特殊潜航艇戰隊は第一次特別攻撃隊の後を承け全般に亘り一段の進歩を遂げ鍛錬の方途また實あり、かくてこそ第二次作戰實施の運びとなつたのにもかゝはらずつひに十勇士の散華をみたるは勇士らが生死を些かも念頭におかず一意敵艦撃滅に邁進せる結果と推察されるので、在天の英靈十柱は今もなほ任務を固めて太平印度兩洋の波濤を見下してゐることであらう、銃後一億はこれら勇士の心を心とし今ぞ敵米英粉碎に邁進すべきである

十勇士の略歴

海軍中佐 秋枝三郎 大正五年九月下關市外彦島村に生れ昭和十三年兵學校卒業少尉候補生、十四年六月少尉任官、同十五年十一月江風乘組、同十五年十一月任中尉、同十七年五月任大尉

海軍中佐 中馬兼四 大正六年二月鹿兒島縣薩摩郡上東郷村鳥丸に生れ、昭和十三年九月兵學校卒業少尉候補生、十四年六月少尉任官、利根乘組、同十五年十一月任中尉、十七年五月任大尉

海軍中佐 松尾敬宇 大正六年七月熊本縣鹿本郡三玉村に生れ、昭和十三年九月兵學校卒業、少尉候補生、同十四年六月少尉任官、同十五年五月第八驅逐隊附、同十一月任中尉、野風航海長、同十七年五月任大尉

海軍少佐 伴勝久 大正七年九月愛知縣碧海郡高濱町に生れ、昭和十五年八月兵學校卒業、少尉候補生、同十六年四月少尉任官、同十七年三月任中尉

海軍大尉 岩瀬勝輔 香川縣綾歌郡山田村に生れ、昭和十六年三月兵學校卒業、少尉候補生

海軍特務少尉 竹本正巳 大正二年五月廣島縣賀茂郡竹原町に生れ、昭和六年六月呉海兵團入團、伊號五五潜水艦など乘組、潜水學校普通科、高等科、潜水學校教程などを經て昭和十四年十一月一曹に進級

海軍特務少尉 大森猛 大正五年二月兵庫縣美方郡大庭村藤尾に生る、昭和九年六月呉海兵團入團、三隈、伊號五四潜水艦など乘組、水雷學校普通科、高等科、潜水學校教程などを經て昭和十七年五月一曹に進級

海軍特務少尉 芦邊守 大正六年九月和歌山縣海草郡貴志村に生る、昭和九年六月呉海兵團入團、伊勢、三隈、狹霧など乘組、水雷學校普通科、高等科教程などを經て昭和十七年五月一日一曹に進級

海軍兵曹長 高田高三 大正六年二月福井縣坂井郡坪江村に生る、昭和十年六月呉海兵團入團、淺間、敷波、天龍など乘組、水雷學校普通科、高等科、潜水學校教程などを經て昭和十六年五月二曹に進級

海軍兵曹長 都竹正雄 大正六年十月岐阜縣吉城郡國府村養輪に生れ昭和十年六月呉海兵團に入團、龍驤、伊號五四潜水艦、敷波など乘組、水雷學校普通科、高等科、潜水學校教程などを經て昭和十六年十月二曹に進級

神出必勝 海軍中佐秋枝三郎
忠孝 海軍中佐中馬兼四
期成功 海軍中佐松尾敬宇
一發必中 期成功 海軍少佐伴勝久
豪氣將令 五大洲 海軍少尉岩瀬勝輔
忠勇 海軍一等兵曹竹本正巳
轟沈 海軍二等兵曹大森猛
發揮百錬技 海軍二等兵曹芦邊守
七生報國 海軍二等兵曹高田高三
勇武 海軍二等兵曹都竹正雄

慶尚南道知事更迭

後任、大野祕書官轉出

西岡慶南知事退任に伴ふ知事異動は廿七日附發令され、大野祕書官が慶南知事に、後任祕書官に小林恭一氏が任命された

朝鮮總督府祕書官 兼本府事務官 大野季夫

任本府慶尚南道知事（二） 小林恭一

任朝鮮總督祕書官（三） 本府事務官兼總督祕書官 佐々木高治
同 小田島嘉吉
敍高等官二等 本府慶尚南道知事 西岡芳次郎
依願免本官 小林恭一

總督の政綱を實踐に移す 大野新知事談

大野總督祕書官は慶南知事に榮轉した、昨年六月小磯總督の祕書官として就任してここに十ヶ月、その間、夜を日についで決戰下皇國統治に陣頭指揮する小磯總督のよき世話役としてその敏腕が認められたものであらう、發令のあった廿七日その私邸に訪れると大野新知事は

ここへ來るまでは全然知らなかった朝鮮が小磯總督に隨行してこのたびの西鮮方面視察を最後に、十三道をくまなく歩き廻り、總督的に朝鮮をやっと知るやうになった、慶南もそのやうな程度の知識しか持ってゐないので、これから前任者西岡知事に相談してその行くべき道を決めるつもりだ、總督が强調される政綱を實踐して行くことはいふまでもない、とにかく〝慶南の一年生〟だからしっかり勉強してやって行く

消息

◇舩津貞三氏（朝鮮油脂專務）廿六日京城發東上、四月十日歸城の豫定
◇森長文氏（本府會計課長）廿七日『あかつき』で歸城
◇田口弼一氏（貴族院議員）廿八日『あかつき』で入城豫定
◇淺原眞紀氏（新任總務局北京出張所長）廿七日午後三時半京城驛『大陸』で單身赴任した

總督府辭令（廿六日附）

任本府理事官 本府屬 加藤一（七）
（總務）本府屬 加藤一
任本府技師總督官房會計課勤務を命す（七）
（會計）本府技手 永瀬曾三
鐵道局書記 石井滿男
任鐵道局副參事（七等）
鐵道局技手 柴野甚藏
同 西川原文雄
任鐵道局技師（七）（各通）
專賣局屬 小川八十一
同 田崎猛夫
同 瀬角淺吉
任專賣局副事務官（七）（各通）
司税官補 佐藤政治
任司税官椎山税務署在勤を命す（七）
税關監視 夏目六治
任税關監税官新義州税關在勤を命す（七）
慶尚北道郡屬 齋藤友一
任道理事官慶北在勤を命す（七）
本府忠清南道郡屬 金本珪燮
任道理事官忠南在勤を命す（八）
平北郡屬 小笹治三郎
同 松岡文夫
任道理事官平北在勤を命す（八）（各通）
全北技手 植杉恐雄
任道技師全北在勤を命す（七）
（全北）產業主事 佐田善夫
陞して高等官六等を以て待遇せらる

用活と收回源資
決戰體制即應展
主催 京城府 京城商工會議所
於四階 三十日マデ
三越

明るいお化粧と明るい人生は相伴ひます
ルーブ
粉白粉 水白粉
東京・下谷 上野櫻木町 ハリキン興業株式會社

鼻の病にのみ薬
鼻療
蓄膿症、鼻茸、鼻加答兒、鼻タレ、鼻ツマリなら漢方の鼻藥を應用した鼻療をお使ひなさい、よく効くのでビックリする程だと、恩田先生の令孫も明治大學予科合格、此の藥で治って高等學校へ一番で合格ぜひ此の藥効をお試しあれ
定價 廿一包入二圓也（各地藥店にあり）
說明書進呈 ハガキで 東京市下谷區上車坂町一番地 松龍堂漢方醫藥宗家へお申込あれ

兒童の發育と保健に
なくてならぬ〝蔘茸トニク〟
感冒を豫防し消化を助け發育を完全にする
（全國有名藥店及百貨店藥品部に有り）
二五〇瓦 二圓九十一錢
五〇〇瓦 五圓二十二錢
卓拔なる効果を發揮する精力强進劑
蔘茸トニク
京城鍾路二丁目 大阪道修町 慈善堂製藥株式會社

撃ちてし止まむ 米英
肺炎感冒に
デルモライツ
三十錠は...

貯蓄を怠れば戰力鈍る！
貯蓄の新目標二百七十億圓へ、足並み揃へて總進軍
赤玉ポートワイン本舗 株式會社 壽屋

天然卵胞ホルモン
女性ホルモン
ミストロン
生理不順・更年期障碍
乳汁分泌不全・卵巢機能障碍に因る神經諸症等
强力確實にして而かも緩和持續的なり 副作用無し
包裝 注射 1.0cc=500國際單位 5管、10管、30管
錠劑 1錠=500國際單位 25錠、50錠、100錠
高單位注射 ミストロンベンツオアート 0.5cc=10,000國際單位 5管、10管、30管
相村製藥株式會社

製粉機と粉碎機 優先
【在庫豐富即納】
高速度粉碎機
チルドロール製粉機
純白ノ製品 高率ノ步止 最上ノ能率
製造發賣元 土井正機械製作所
本社 神戶市兵庫區松屋町三〇 電話兵庫代表五二九五番
朝鮮營業所 釜山府大廳町一丁目三 電話釜山四五四六番

けふぞ譽れの遺兒の日
"お父さん僕です"
晴れの對面、誓ふ決意

【東京電話】晴れの社頭對面を前に皇后陛下からの御紋菓傳達式並に軍人援護會の兩式典を終つた半島在住の譽れの遺兒達九名は台灣、滿洲等外地遺兒部隊と共に貸切電車で懷かれの靖國神社に向つた、風薫る神域に早咲の櫻の蕾も綻み、澄切つた蒼空に大村益次郎の銅像が微笑みかけて譽れの遺兒達を迎へてゐる、神門の兩翼に輝く眞白い菊花御紋章にも新たなる感激を覺えて遺兒達は父在ます神殿に眼をうるませたのである、神殿の傍らの記念館で少憩午後一時全國遺兒部隊の先頭を切つて拜殿に設へられた供物機には全國からお父さん達のお土産にと持ち集つた供物が山と積まれ、その中に半島の遺兒達が屆けた羊羹、清酒、煙草、稻穗等が一際眼を惹く、谷井明君（全北金堤國民學校）に範した、紅潮、思ひなしか小さく肩が顫へて見える、記念館脇の手水舍で身を淨めて拜殿に入り高原權宮司の祝詞を謹聽したうへ神職奉仕して修祓、次で故白井中尉次男悦雄君（大邱東雲國民學校）廉元濟榮少佐長女田子さん（京城山手國民學校）が一行を代表して玉串を奉奠、一同列拜して神殿の奧殿をじつと見詰めてゐる、やがて眼を靜かに閉ぢ默禱を捧げる、その眞劍な顔、その表情の一つ一つが『お父さん』と呼びかけてゐるやうだ、頭の中はお父さんで一ぱいであらう、やさしかつた生前のお父さんがあの當時のその儘の表情で『立派な人におなり』と頭の中で愛撫してゐられよう、遺兒達はその愛撫に答へて『きつと立派な人になりますからどうぞ御安心下さい』と幾度も／＼繰返してゐるに違ひない、感極まつたこの社頭對面の一刻に、引きも切らぬ行きずりの參拜者達は等しく眼をうるませて遺兒達の多幸を祈つたのである、かくて優しの對面を終つて一時半下殿、南側出口で神饌神盃御守等を拜受神苑に設へられた休憩所で麹町婦人會員の親切な接待を受けたのちお父さんの武勳を偲びつゝ遺兒館、國防館を見學四時近く宿舍五十嵐旅館に歸つた

感激を語る

【東京電話】今の今『靖國のお父さま』に無言の對面をなし興奮に上氣した兩頰をほころばせ、瞳をかゞやかせて記者達の質問にそれぞれ次のやうに語つた

石崎きよ子 父がこんな立派なお社に祀られただけでも大變なことですのに私達までもかうまでして戴くことは本當に有難くて言葉もありません、この感激を私、お家のことや、學校のことなどを色々お父さんに報告して立派な國民になることをしつかりお誓ひして來ました

菅章 御神殿で神様にじつとお祀りしてゐる中に本當にお父さんが眼の前にいらつしやるやうな氣になり思はず『お父さん』と呼びしたいやうな氣持でした『立派な人におなりなさい』―とおつしやるお聲までが聞えるやうで本當に嬉しく思ひました、立派な人になりますから御安心下さい―と何度も／＼お誓ひして來ました、お父さんの仇をとるため强い國民にならなければならんと心に誓つてゐます

蔡奎範 お父さんが立派な勳章を戴きこんな立派なお社に祀られただけでも家中で喜んでゐます、このたびは畏くも皇后陛下から有難い御下賜品を又朝香宮から尊いお言葉を戴き思はず涙が出ました、只今お父さんにこのことをしつかり御報告して立派な皇國臣民になるとお誓ひして來ました

御紋菓下賜
有難き思召を拜受 一同感泣

【東京電話】靖國の神域に護國の鬼と化した嚴の父を繫つてはるばる半島から入京した故白井道通陸軍中尉次男悦雄君以下九名の譽の遺兒達は廿七日朝六時安らけき眠りから醒めた、今日は待ちに待つた社頭の對面の日である、夢にも忘られぬお父さんの勇ましい軍服姿が頭の中を驅け廻つてゐることだらう、朝御飯もそこ／＼に午前七時半古澤主事に引率されて宮城前に向ふ、全國から集つた四千八百九十名の遺兒の皇遺と會同して二重橋前に整揃ひし午前九時宮城を遙拜し奉つた上、軍人援護會長奈良大將の發聲で聖壽萬歲を奉唱、移つて整然たる行進に移り厚生省、軍人援護會の兩式典が行はれる日比谷公會堂に向つた、午前十時厚生省主催の御下賜品傳達式が東條首相、嶋田海相、小泉厚相、本庄軍事保護院總裁の諸官臨席の下に嚴肅に行はれ、國民儀禮の後畏くも皇后陛下から下賜あらせられた御紋菓の傳達が行はれた、いたいけな心に深く强く、皇后陛下の有難き思召を拜し奉つたのである、拜受する遺兒達の手は感激に打顫へてゐた、小泉厚相の訓示、東條首相、嶋田海相、本庄軍事保護院總裁のやさしき勞りと激勵の訓話が行はれ、遺兒代表の答辭があつて御下賜品の傳達式を終り、引續き十一時から軍人援護會の式典に移つた、畏くも朝香總裁宮殿下の台臨を仰ぎ嚴かなるお言葉を拜し奉つた遺兒達は感激新たに父の意志を繼いで立派な國民となり、强大無敵の聖恩に報い奉る決意を固く／＼お誓ひ申し上げたのである、お言葉を奉拜して遺兒代表の奉答あり、奈良會長の挨拶があつたのち聖壽萬歲を奉唱十二時半感激裡に閉式した

輸送陣の決戰態勢
物資を主、旅客は從
鮮鐵、列車時刻全面的に改正
四月一日實施

【鐵道局發表】決戰下一般と局から發表した、今回の時刻改正の目的が重要物資の重點輸送に置かれてゐるため從つて旅客輸送はいへども車輪の空轉は許されぬ、一物資の重點的輸送によつて物を確保することは戰力增强、國力の伸展である、鮮鐵ではこの輸送の決戰態勢に對應して去る一月十五日一部列車の廢合を行ひ强力なる輸送を整備したのであるが今回の當局は最高度の輸送力增强を要請するに至つたのでこゝに旅客輸送を一部犧牲としてこれを物資輸送に振向ける非常時輸送體制を確立、來る四月一日を期して全線に亙つて列車の時刻改正を行ふことゝなり、廿七日改正時刻を鐵道局から發表した、今回の時刻改正によつて旅客輸送は著しく後退、頻繁時分の延長、乘車機會の減少等によつて一般旅客は從來に比し相當の不便を感ずるが決戰下陸上輸送に課せられた重責の完遂を期し物資重點輸送に一般の協力を要望してゐる、旅行は極度に自肅し不用不急の旅行は差控へるべきである、改正時刻の主なるものは別表の通りであるが廢止された旅客列車を從來の運轉狀況に比較すれば大要次の如くである

（一）鮮滿支直通列車

◇…運轉中止となつたもの＝第六列車（釜山奉天間急行第五、第六列車は列車番號を第四五、第四六列車に改め釜山、安東間の運轉となる、また釜山奉天間運轉の第四三、第四四列車は釜山定州間に改められた

（二）特急「あかつき」は普通急行に變更

特別急行釜山京城間の『あかつき』は普通急行となり停車驛は改正された

（三）京元咸鏡線

◇…運轉變更となつたもの（京城、城津間第三〇三、第三〇四列車は京城、清津間に、京城、清津間第三〇五、第三〇六列車は京城、城津間に變更、京城咸興間第三一一、第三一二列車は運轉中止となつた

（四）その他の支線

一部區間列車の運轉取消と各線列車の接續で全面的に時刻は改正された

京釜・京義線（下り）

列車番號	
七（のぞみ）	釜山發七・三五　大邱發一〇・二三　大田發一四・〇八　京城著一八・一〇　同發一八・二〇　平壤著〇・二〇　新京著二〇・一〇（新京著時間） ▲鮮內停車驛＝三浪津、大邱、金泉、大田、天安、永登浦、龍山、京城、開城、新幕、黃海黃州、平壤、定州、新義州
九（大陸）	八・一〇　一一・〇一　一五・一〇　一九・〇五　一九・一五　〇・〇二（北京著）九・一〇 ▲鮮內停車驛＝三浪津、大邱、金泉、鳥致院、大田、天安、水原、龍山、京城、開城、土城、新幕、沙里院、平壤、新安州、定州、宣川、新義州
一（ひかり）	一九・四〇　二三・二三　一・五一　五・〇五　五・一五　一〇・四七　六・三〇（哈爾濱著）二一・四七 ▲鮮內停車驛＝三浪津、大邱、金泉、大田、天安、龍山、京城、新幕、平壤、定州、新義州
三（興亞）	二〇・一〇　二三・〇六　三・四二　七・五五　八・一〇　一四・五八　二二・五〇（北京著）一三・一〇 ▲鮮內停車驛＝三浪津、大邱、金泉、大田、鳥致院、天安、永登浦、龍山、京城、開城、土城、新幕、沙里院、黃海黃州、平壤
四五	九・〇〇　一二・三〇　一七・二〇　二一・三五　二二・〇〇　六・三〇（安東著）七・三五
四三	二一・〇〇　〇・四七　五・四六　一〇・一〇　一〇・四〇　一九・三〇（定州著）一三・一五
一七（あかつき）	釜山發七・〇五　三浪津發七・五六　大邱發九・三三　金泉發一〇・五六　大田發一二・〇四　天安發一四・〇九　京城著一五・〇〇

同（上り）

列車番號	（始發時間）	
一〇（大陸）	（北京發一九・〇〇）	安東發一二・〇〇　平壤發一三・〇四　京城著九・〇五　同發九・一五　大田發一三・〇六　大邱發一七・一八　釜山著二〇・〇五 ▲鮮內停車驛＝下り（大陸）に同じ
八（のぞみ）	（新京發　八・三〇）	二二・一五　四・〇〇　九・五五　一〇・〇五　一三・四六　一七・五一　二〇・四〇 ▲鮮內停車驛＝下り（のぞみ）に同じ
四（興亞）	（北京發　七・一〇）	八・四〇　一四・二二　二一・〇〇　〇・四二　五・〇三 ▲鮮內停車驛＝下り（興亞）に同じ
二（ひかり）	（哈爾濱發　一七・二〇）	一三・五〇　二二・三九　二三・二〇　二三・四〇　一・二〇　六・〇三　八・三五 ▲鮮內停車驛＝下り（ひかり）に同じ
四六	（定州發五・三〇）	一五・三五　二二・三五　六・三〇　六・五〇　一一・〇七　一六・二五　一九・三〇
四四		九・三〇　一七・三五　一七・五五　二三・二〇　三・三〇　六・五〇
一八（あかつき）	京城發一二・三五	龍山發一二・四二　天安發一四・〇七　大田發一五・二四　金泉發一七・〇八　大邱發一八・四四　三浪津發二〇・一九　釜山著二一・一〇

京元・咸鏡線（下り）

列車番號	京城發	元山發	成興發	城津發	清津著
三〇一	八・四五	一五・二八	一八・二二	〇・〇五	六・一〇（牡丹江著一九・一九）
三〇九	一九・四〇	三・五〇	七・三〇	一二・四五	一八・三〇（同　一・四〇）
三〇三	一〇・五〇	一九・二七	二三・二〇	七・四七（城津著）	一五・〇〇
三〇五	二一・〇〇	七・〇四	一・一〇	一九・三〇（城津著）	

同（上り）

列車番號		淸津發	城津發	咸興發	元山發	京城著
三一〇	（牡丹江發一八・五〇）	七・二五	一三・四〇	二〇・三〇	〇・四〇	八・二〇
三〇二	（同　一・一〇）	二三・一〇	四・三七	一〇・三三	一三・一〇	二〇・一八
三〇四	……	一四・三〇	二二・一五	五・三八	九・三三	一七・三五
三〇六		九・〇〇	一七・三七	二一・三三	六・二〇	

消える特急『あかつき』も
普通急行に

【鐵道局發表】特急『あかつき』の名で昭和十一年以來馴染まれて來た釜山、京城間第十七、十八列車が四月一日の時刻改正で特急の名におさらばして普通急行となつた、しかし速度は昨年の十二月末から定員輸送を緩和して他の急行列車と同様の乘車方法をとつてゐたもので、使用客車、列車速度の優秀さから特急の名を冠してはゐたが特急としての性能は若干薄らいでゐた、今回の輸送力增强のため普通急行となつたので急行料金も一般急行料金と同額となつた

鍮器を獻納 京城明倫町一丁目三ノ三三森井啓文氏は廿七日朝本社を訪れ、眞鍮食器六十點を海軍へ獻納するやう寄託した

彩管報國へ 美術家起つ

朝鮮美術家協會員有志たちが繪筆を握りしめて、雄々しく生産戰完遂に乘り出す―聯盟では朝鮮美術家協會と共同主催で江口敬四郎、松原秀雄（沈亨求）、林敏夫、加藤小林人、山田新一の五氏を生産戰に逞しい日夜を續けてゐる工鑛業界、農村などの現地に派遣することゝなり派遣美術家一同は廿七日午前九時半から聯盟事務局で波田總長から激勵壯行の言葉をうけ直ちに出發準備に移つた、なほ一行は一週間乃至十日間の豫定で生産戰線に挺入、力動美から新意義を把握して歸り一ヶ月以上の勞で描き五月上旬京城三越で展覽會を開催、畫布一杯に激しい生産戰の現實を盛りあげて彩管報國を誓ふことになつてゐるが、なほ各美術家の出發豫定日と取材現地は次の通り【寫眞＝聯盟の壯行會】

▲採鑛製鍊方面―江口敬四郎氏三月三十日から茂山鑛山と淸津製鍊所▲木材搬出方面―松原秀雄氏（沈亨求）四月一日から吉州のパルプと城津の製材▲水豐ダム方面―林敏夫氏四月一日から▲殷村增産方面―加藤小林人氏三月廿九日から黃海道白川の南天池▲造船方面―山田新一氏三月廿九日から

朝鮮みやげ 製作直賣 パカチ工藝品 本町入口 大和軒

擧る必殺の氣合
全鮮銃劍道鍊成 大邱大會の壓巻
本社主催

【大邱にて本社特派員發】銃劍道鍊成大會大邱地方大會は本社並に銃劍道振興會大邱支部共催のもとに廿七日午前八時から大邱師範、大邱商業、旭國民學校講堂の三會場に開催、第一會場大邱師範では大邱各部隊長、高尾慶北知事以下軍官民來賓及び鄕軍、學生、靑訓生その他一般觀覽者一萬人が詰めかけた、定刻八時大會委員及び出場選士は雄々しい防具に身を固め面、木銃を携行して鄕軍、學生、靑訓の順序に整列する、觀衆の拍手とどよめきは期せずしてあがり大東亞決戰下に銃後の意氣を發揚する觀を呈した、平田大會副委員長開會を宣し、全員國民儀禮ののち全鮮銃劍道鍊成大會會長告示（陶村少將代讀）して銃劍道は戰鬪に共に時局下國民必須の實戰的武道たり、一突必殺の技能を鍊り必勝の信念を鍛ひ米英擊滅『擊ちてし止まむ』の氣魄と武力戰力增强に貢獻せられんことを』と述べ佐々木大邱兵事部長訓示（閣宮中佐代讀）高尾慶北知事祝辭（山村內務部長代讀）はまづ『こゝに本銃劍道鍊成を發揚して將來共斯道の振興と國民士氣の昂揚に貢獻されんことを』と結び野口審判長から集團訓練に對する指示を行ひ同八時廿分開始集團訓練同九時卅分から正午まで審判に對する突入刺突に移り實戰訓練の眞劍さで殺到する、場內に漲る銳氣壓の完全なる一致に莊嚴な美を描き午後一時から選士の掛聲は『エー、ウオー』と大會の壓巻たる鍊成試合に入り敢鬪ぶりに火花散る熱鬪ぶり面、胸、胴、小手木銃を落せば負けとなるのも本大會の特長で實戰敢鬪の白熱戰は同四時終了、成績發表、賞品、賞狀授與あり支部長代理閣宮中佐は『成績は極めて良好なり』と講評あり、原田本社業務局長發聲で萬歲三唱、同五時大會の幕を閉ぢた

長期二箇月ナヲ實期 强力リベール錠 性病・化膿炎にも 尿道炎・膀胱・淋疾に特效 …

普成專門合格者

◇法科 金花琪、西園不幸、藤田秀雄、安原英次郎、松岡英雄、南昌元、山口光雄、韓萬年、徐川雄吉、生谷龍雨、尹村光烈、德谷稻鶴、金光益錫、白川榮武、三井淳孝、柳澤基盛、吉原繼様、本田悠、朝井宇一、松本昌久、金江秀喆、金城英光、高山讚雄、金海善韶、月城善信、松村啟則、夏城敏行、平原翼、井村彰照、金山春雨、宮本宗次郎、大山瀧錬、新井隆根、松田仁翰、魚炳俊、城吉書、笠川善明、洪原秀根、山正道、金谷秀政、木村在慎、山田俊、金平一郎、金本東英、金河澤植、瑞原友淑、金光泰鉉、千原翼、宮原宗八、桂明德、安澤弘喆、金林鍊鐸、林昇圭、大山亮俊、李東熙、松川博、松岡孝範、松陽穎學、安田榮、金村鎭哲、桑村啓雄、松岡能孚、松山保雄、江本雅允、成宮善、松田伊平、岩本啓貴、三山盛弘、松本仁澤、松村良雄、廣川榮一、山田榮男、金延元基、安川寅治、大原茂韶、金容文、清原茲基、金川晴正、三塚柄國、金子在曙、金原中太郎、松岡佑信、大原康正、殿川滿、金岡貫源、金石華、稻東寬、東田炳浩、稻本洛浩、豐川璣德、桂昌洙、宮原榮一、郭本洙、平沼雅彬
◇商科 平沼雅彬、金山昌泰、石原秀一、安竹適秀、泉南齊、井滿昭三、元田淸秀、梅本泰正、井川三郎、高島毅國、平昌炳干、宮田聰雄、菊山大文、李家陽夫、山讓太郎、西原東祖、西原潤、吉村雄男、車田明正、吉田周河、金沖午吉、松本浩、陽本載烈、海野在善、三木天平、河東英吉、西原勝甫、島崎勝夫、清水伸浩、池田文玲、豐田青太郎、鶴岡在吾、江口信、德山明雄、上原秀夫、廣原寬載、宣山國三、朴村炳淵、桂銘國、二木勝正、久留秀秀、今川清敏、新井潤、大池亨琇、延李元熙、大本武雄、鵜木君符、西村正一、高川寬雄、松原剛一、良元鍾泰、水原日周、昌原在旻、大野正淵、金光圓越、波羅明、大山雄正、高山瑞熙、岩本榮、豐田常平、宮村秀雄、德山瑞雄、金澤吉雄、天野秀明、平木正秀、中原重雄、鉢城錦眞、金谷榮大、晃山重次郎、頂原在鉉

平壤醫專合格者

桂正一、大坂友文、田中桂太郎、大越水男、高原重光、竹内一雄、張田德浩、江藤忠健、金山勳一、佐光正治、和泉裕之、森田太郎、工藤宗三、安田道夫、北村芳太郎、岩村俊、金村忠夢、植子田正法、豐原孝根、西澤敏雄、永松忠雄、加市淸夫、森本清朗、金原布朗、勝田正司、新川稜、井原荒夷、樋口敏雄、前田利光、藤川俊夫、利川正雄、東健一、池田隆二、西島喜雄、務川和彥、高瀨朝雄、豐山誠一、原文雄、梶村正光、光山重雄、野原清也、金原吉成、竹下長宏、柿原潔、楠木輝夫、大野力、石高典明、千川正斗、大村義人、行實節夫、塚田正、寺島正藏、黑木大海、片村永樹、松村長雄、白川韶三、檀上秀夫、黑岡信也、岡本成田浩、江原慶鎬、西岡信郎、玉城孝三郎、白澤甫、金村整幸、高谷保信、水見治、杉村一光、隆敏一樋口正利、金川政右、淸原孝有馬新八、西村正實、相良暢男、金鳥光章、金山禮穀、國部正人、岸之原卓郎、島元司、古市寬

けふの市況（廿七日）

株式 ヂリ貧 買疲れ氣分

前場 休日を控へ旁々四月には約四億圓近くの株式の拂込徵收があるので、これが手當に手持株の賣放しがあり、諸株ともヂリ貧商狀を呈した、即ち日本窒素は引續いて減配說に小圓方漸落、新東株も買氣なきにも拘らずその態度も強く賣り買はれてゐたが、これまた賣氣一服とともに處分的な賣物が現はれ新並一、二圓安を示した、なほ短期は朝新十九圓二十錢と歡弱、三菱重工新五十二圓五十錢と硬き、朝新七十二圓七十錢と小一圓方反落、高周波五十五圓二十錢から五十錢と八十錢方急落、龍山工作新三十六圓八十錢、岩村五十六圓とそれく／＼低い成行を迎つた

後場 休み

重點株の檢討
高周波の近況

當社は新原鑛の原價切り下げに工場設備の刷新とそれから工場技術の改善に全力を注ぐとゝもに原鑛石を茂山の粉鑛に切り換へを計畫してゐるが、いづれも好成績で、今後は思ひ切つて大量に茂山から日々城津工場に到着してゐる、三月中の茂山の粉鑛使用量も相當量となる、近く大部分の原鑛を茂山の粉鑛とする計畫である、この設備轉換、工場設備の進捗により製品原價も最近では漸々豫定の水準近くまで引下げられつゝあり、今後の操業が期待されてゐる、當社は現在約一億圓見當の借入金を擁してゐるが、右は拂込資本の約二倍に相當するので會社並に銀行の方面として先る前銀においてその一部を社債發行によつて振替へたき意向である、當社の事業の內容等よりして或は十八年において社債發行が實現するものと見られる、株價は現在辛じて額面を維持してゐるが、强弱の對象にはならない

朝水株の受渡・朝取では

廿七日正午より臨時職員會を開き、朝水株の受渡その他につき協議した結果、名義書換へ受渡につ いては委任狀一通添附提供することゝし、同株式の配當落ちは通常の如く五月一日より配當落ちとして取引することとなつた

十二圓七、八十錢から三圓擱みで商內が成立、新舊とも前日に比し約一圓方額落した、實物は情勢の變化には如何ともなし難い投物で自然と持株商の賣物はさらに加はるものとみられる

『實物』低調

月末關係旁々環境の不振狀態を映して引続いて玉整理が推し進められ總じて低調を辿つた、目先も人氣の刷新は期待し難く、月替り待ち氣分が頗る濃厚である、主なる出來値左の如し

朝鮮水力六八圓〇一七圓三▲同新三四圓〇一三圓五一三圓〇▲同小林七四圓五▲龍工新三六圓三〇▲日本マグネ五二圓七▲昭和電工九一圓五▲大阪製鎖八四圓五

朝鮮水力續落

朝鮮水力は新株六十五圓カイの聲があつて七圓擱みに手合せがあり、同新三

株式（廿七日）

朝取短期

銘柄	寄付	大引	高値	安値
朝新	一九二	一九・〇	一九・五	一九・二
鐘紡	一五・〇	一四・八	一五・〇	一四・八
鐘新	一三二・八	一三二・〇	一三二・八	一三二・〇
岩村	五六・〇	五六・二	五六・〇	五六・〇
マグネ	五三・〇	五三・〇	五三・〇	五二・七
小林	七四・〇	七四・〇	七四・〇	七四・〇
三重新	五三・八	五三・五	五三・八	五三・五
高周波	五五・三	五五・〇	五五・三	五五・〇
龍工	[illegible]	[illegible]	[illegible]	[illegible]
朝石	[illegible]	[illegible]	[illegible]	[illegible]

朝取清算取引 [illegible]

大株短期（前場）

銘柄	寄付	大引	高値	安値
大新	[illegible]	[illegible]	[illegible]	[illegible]
鐘新	[illegible]	[illegible]	[illegible]	[illegible]
東新	[illegible]	[illegible]	[illegible]	[illegible]
日立	[illegible]	[illegible]	[illegible]	[illegible]
東新	[illegible]	[illegible]	[illegible]	[illegible]
帝人新	[illegible]	[illegible]	[illegible]	[illegible]
郵船	[illegible]	[illegible]	[illegible]	[illegible]
商船	[illegible]	[illegible]	[illegible]	[illegible]
三重	[illegible]	[illegible]	[illegible]	[illegible]
神戸鋼	[illegible]	[illegible]	[illegible]	[illegible]
郵新	[illegible]	[illegible]	[illegible]	[illegible]
日新	[illegible]	[illegible]	[illegible]	[illegible]
帝人	[illegible]	[illegible]	[illegible]	[illegible]
倉紡	[illegible]	[illegible]	[illegible]	[illegible]

東株短期（前場）・東株長期・大株短期鞘・東株短期鞘 [illegible]

地株利廻表（鮮銀調查部調）

銘柄	拂込	配當	現株	利廻
鮮銀	[illegible]	[illegible]	[illegible]	[illegible]
鮮新	[illegible]	[illegible]	[illegible]	[illegible]
殖銀	[illegible]	[illegible]	[illegible]	[illegible]
殖新	[illegible]	[illegible]	[illegible]	[illegible]
朝鮮一銀	[illegible]	[illegible]	[illegible]	[illegible]
朝信託	[illegible]	[illegible]	[illegible]	[illegible]
京紡	[illegible]	[illegible]	[illegible]	[illegible]
京城電氣	[illegible]	[illegible]	[illegible]	[illegible]
朝鮮水力	[illegible]	[illegible]	[illegible]	[illegible]
南鮮電	[illegible]	[illegible]	[illegible]	[illegible]
同新	[illegible]	[illegible]	[illegible]	[illegible]
朝鮮無煙	[illegible]	[illegible]	[illegible]	[illegible]
朝鮮製鍊	[illegible]	[illegible]	[illegible]	[illegible]
同新	[illegible]	[illegible]	[illegible]	[illegible]
北鮮	[illegible]	[illegible]	[illegible]	[illegible]
鮮米倉	[illegible]	[illegible]	[illegible]	[illegible]
東拓	[illegible]	[illegible]	[illegible]	[illegible]

鮮銀帳尻（廿六日） [illegible]

既騰株を避けて未騰株 最近時局株を中心に漸次高値になつて居るものは避けられた方がよい、この際今日に至つて値上りの公算多く、且つ一般の株價の位置にある株式を物色すべきです。日本電氣冶金、新株（現在拂込十三圓）… 安東證券株式會社 京城府黃金町二ノ一九九 電話本局②四一六七

後三國志 （109）
吉川英治（作）
矢野橋村（繪）

出師の表（三）

出師の表の明を傷つけんことを恐る。故に、五月、瀘を渡り、深く不毛に入れり。いま南方すでに定まり、兵甲すでに足る。まさに三軍を將率し、北中原を定むべし。庶はくは駑鈍を竭し、姦凶を攘除し、漢室を興復して、舊都に還しまつるべし。これ臣が先帝に報じて、而して陛下に忠なる所以の職分なり。

孔明はこの條で國家のゆくてを明示してゐる。そしてその完遂を以て自己の臣業となし、蜀の大理想であるとも云つてゐる。すなはちそれは漢室の復興と、舊都への還都、その二つの實現である。そのためには臣等の粉骨はもちろんながら陛下おんみづからも嚴然に打克ちいよいよ德徽をあらはし給ふお覺悟なくてはいけません―と、あたかも父のごとき大愛と至誠を傾けて訓へてゐるのであつた。

損益を斟酌し、進んで忠言を盡すにいたりては、すなはち、攸之・禕・允の任なり。ねがはくば陛下臣に託するに、討賊興復の效を以てせられよ。效あらざればすなはち臣の罪を治め、以て先帝の靈に告げさせたまへ。もし興德の言なきときは、すなはち攸之、禕、允等の咎を責め、以てその慢を顯はさせたまへ。陛下またよろしく自ら謀りて、以て善道を諮諏し、雅言を察納して、深く先帝の遺詔を追はせたまへ。臣、恩をうくるの感激にたへざるに、今まさに遠く離れまつるべし。表に臨みて、涕泣おつ、言ふところ知らず。

表の全文はこゝで終つてゐる。おそらく彼は筆を擱くとともに文字どほり涕泣久しうしたであらう。そして更にその誓ひを新たにしたであらう。ときに彼は四十七歲、蜀の建興五年にあたつてゐた。

さらに筆をすゝめては。

宮中府中は倶に一體たり、陟罰し臧否を異同すべきにあらず。もし姦をなし、科を犯し、及び忠善をなすものあらば宜しく有司に付してその刑賞を論じ、以て、陛下の平明の治を昭かにすべく、宜しく偏私して內外をして法を異にせしむべからず。

と、國家の大綱を說き、また經綸の人材を列記しては、

侍中侍郎郭攸之・費禕・董允等はこれみな良實にして、志慮忠純なり。これを以て、先帝簡拔して、以て陛下に遺せり。愚おもへらく、宮中のこと、事大小となく悉く以てこれに咨り、しかる後施行せば必ずよく闕漏を裨補して廣益するところあらん。

將軍向寵は、性行淑均、軍事に曉暢し、昔日に試用せられ、先帝これを能とのたまへり。これを以て衆議、寵をあげて督となせり。愚おもへらく、營中の事は事大小となく、悉くこれに諮らば、かならずよく行陣をして和睦し、優劣をして、所を得しめん。

賢臣を親しみ、小人を遠ざけしは、これ先漢の興隆せし所以にして、小人を親しみ、賢人を遠ざけしは、これ後漢の傾頹せる所以なり。先帝いまし、とき每に臣とこの事を論じ、いまだかつて桓靈に歎息痛恨したまはざるはあらざりき。侍中尚書、長史參軍、これことごとく貞亮死節の臣、ねがはくは陛下これに親しみこれを信ぜよ。すなはち漢室の隆んなる、日をかぞへて待つべき也。

臣はもと布衣、みづから南陽に耕し、いやしくも性命を亂世に全うし、聞達を諸侯に求めざりしに、先帝、臣の卑鄙なるを以てせず、猥におんみづから枉屈して、三たび臣を草廬にかへりみたまひ、臣に諮るに當世のことを以てしたまふ。是れによりて感激し、つひに先帝にゆるすに驅馳を以てす。後、傾覆にあひ、任を敗軍の際にうけ、命を危難のあひだに奉ぜしが、爾來二十有一年矣。

先帝、臣が謹愼なるを知る。故に崩ずるにのぞみて、臣によするに大事を以てしたまひぬ。命をうけて以來、夙夜憂歎し、付託の效あらずして、以て先帝

新刊紹介

▲海軍獻納愛國詩歌（大本營海軍報道部編纂）宣戰の詔勅を拜し開戰以來、銃後のあらゆるところから寄せられた尊き愛國の歌と句、歌と句となつて全國民の赤誠を讚美として海軍へ寄せられた八十餘萬の『おほみたから』と生れた喜びと感激と水漬く勇士に捧げられた感謝とが溢れてゐる（一圓五十錢、東京、麴町、內幸町二ノ二四興亞日本社）

▲佐野常民傳（本間樂寬著）海軍の建設、赤十字社の創立その他凡ゆる面に亘つてその獨創の才を揮つた佐野伯の傳記、著者は時代考證に重點をおき、伯の全貌を余す處なく描寫してゐる（二圓、東京・牛込・神樂坂、時代社）

炎膜肋 抗菌・造血・滋養 恢復の三大作用で結核治癒力を著増する全肝臓 AD劑 エーデ 水産化學製造 發賣

男性 血壓亢進に ユーステロン 錠劑 注射 藤村製藥

有價證券現物賣買 朝取一般取引員 山本源作商店 京城府明治町一丁目 電話本局②五一九一番 滿洲山源證券株式會社 奉天加茂町八號

有價證券賣買 株式會社朝鮮取引所一般取引員 高橋國基商店 京城府黃金町二丁目 電話本局②三六一〇・一〇五四番

株式會社 東亞證券 短期現物 朝取一般取引員 京城黃金町二 電話本局②五一六一

石橋家御用達 ニシヤマ葬儀社 電話龍山(4)二一五一番

祖父石橋松太郎儀豫て病氣の處九十歲の高齡を以て本二月廿七日午前五時廿五分永眠致候間茲に生前中の御厚誼を拜謝致し御通知申上候
追て葬儀は明二月廿八日午後二時から京城龍山三角地大念寺に於て相營み可申候尚勝手乍ら供花供物の儀は御辭退申上候
昭和十八年二月廿七日 京城府漢江通二ノ四七
喪主 石橋正春
祖母 ツル
親戚總代 水瀨喜代治
成江友次郎
友人總代 仲田一郎
岡島茂實
中村喜一郎
上田

ニキビが取れて色白くなる
色黑、ニキビやニキビ跡の變色、凸凹肌でお悩みの方は東京麴町區四番町二九二、日本醫藥研究所へニキビ部御申込になれば詳しい説明書を無料でヒミツに送つてくれます

ベントナイト 釜山府榮町一ノ三八 戶田商會 電話二五六二番

陶器 在庫 全鮮 隨一 設備 株式會社 三公商會陶器卸部 京城府元町二丁目 電話龍山三六八番

備へあれば憂ひなし 一戸の不備は萬戸を失ふ
弊社に於て恒久的暗幕の取付施行を致します（地方の御注文にも應じます）御一報次第見積を致します
京城府黃金町一六 富士工藝社 電話東(5)一六一六